№ 2

РЕДАКЦІЯ „КІЕВЛЯНИНА“

открыта для посѣтителей по дѣламъ газеты ежедневно, отъ 2-хъ до 4-хъ час. пополуд. Статьи для напечатанія должны быть присылаемы за подписью автора и съ обозначеніемъ адреса, хотя-бы авторъ пожелалъ скрыть свое имя въ печати. Статьи, доставляемыя безъ соблюденія условій, считаются безплатными. *Мелкія замѣтки и корреспонденціи вовсе не возвращаются.* Статьи, принятыя редакціею негодными къ печатанію, сохраняются въ теченіе трехъ мѣсяцевъ въ редакціи, возвращенія ихъ по почтѣ редакція на себя не принимаетъ. Для напечатанія статьи, [illegible] подлежатъ сокращенію.

Письма и объявленія принимаются въ Кіевѣ: 1) въ главной конторѣ редакціи „Кіевлянина“—уголъ Караваевской и Университетской ул., близь университета отъ 10 ч. утра до 8 ч. вечера; 2) въ крещатинскомъ отдѣленіи конторы при книжн. магазинѣ Н. Я. Оглоблина, 3) въ подольскомъ отдѣленіи конторы при складѣ бумаги Дитяковской фабрики, Гостиный рядъ № 14; 4) въ Парижѣ: Société Havas Laffite et Cº Place de la Bourse à Paris.

КІЕВЛЯНИНЪ

ЛИТЕРАТУРНАЯ И ПОЛИТИЧЕСКАЯ ГАЗЕТА ЮГО-ЗАПАДНАГО КРАЯ.

ЕЖЕДНЕВНОЕ ИЗДАНІЕ.

ВОСКРЕСЕНЬЕ, 2-го ЯНВАРЯ 1900 ГОДА.

Годъ тридцать шестой.

№ 2

ПОДПИСНАЯ ЦѢНА:

„Кіевлянинъ“ съ достав. и перес.: на годъ—12 р. на 11 м.—11 р. 20 к., на 10 м.—10 р. 60 к., на 9 м.—9 р. 40 к., на 8 м.—8 р. 80 к., на 7 м.—8 р., на 6 м.—7 р., на 5 м.—6 р. 20 к., на 4 м.—5 р. 40 к., на 3 м.—4 р. 50 к., на 2 м.—3 р., на 1 м.—1 р. 50 к.; безъ дост. и перес.: на годъ—10 р., на 11 м.—9 р. 40 к., на 10 м.—8 р. 80 к., на 9 м.—8 р. 20 к., на 8 м.—7 р. 60 к., на 7 м.—7 р., на 6 м.—6 р., на 5 м.—5 р., на 4 м.—4 р., на 3 м.—3 р., на 2 м.—2 р., на 1 м.—1 р. Городскіе годовые подписчики пользуются разсрочкой по соглашенію съ конторой „Кіевлянина“; иногородные годовые подписчики, желающіе воспользоваться разсрочкой, вносятъ къ 1-му января—5 р., къ 1-му апрѣля—4 р. и къ 1-му іюля—3 р. Подписываться можно на всѣ сроки не иначе, какъ съ 1 числа каждаго мѣсяца и не далѣе, какъ до конца года. За перемѣну адреса город. подписч., переходя въ иногородные, уплачиваютъ 50 к., а иногородные 30 к. При перемѣнѣ адр. просятъ прилагать печатный адресъ.

Такса за печатаніе объявленій: за одну строку въ столбцѣ или ея мѣсто: впереди текста за первый разъ 40 к., за каждый слѣдующій разъ по 20 к.; позади текста за первый разъ 20 к., за слѣдующіе разы по 10 к.

Телефонъ редакціи „Кіевлянина“ № 63.
Телефонъ крещатинскаго отдѣленія конторы „Кіевлянина“ (Книжный магазинъ Н. Я. Оглоблина) № 770.
Телефонъ типографіи И. Н. Кушнеревъ и К° № 89.

ПРОДОЛЖАЕТСЯ ПОДПИСКА НА 1900 Г.
НА ЕЖЕДНЕВНУЮ ГАЗЕТУ
„КІЕВЛЯНИНЪ“.
УСЛОВІЯ ПОДПИСКИ ВЪ ЗАГОЛОВКѢ НОМЕРА.

2 января, въ годовой день кончины незабвенной жены и матери
АЛТЫ ШАМПАНЬЕРЪ,
будетъ отслужена панихида на ново-еврейскомъ кладбищѣ въ 12 часовъ дня, о чемъ извѣщаютъ мужъ, дѣти и зятья покойной. P17480

Капиталы обезпеченія по русскимъ страхованіямъ передаются Русскому Правительству и хранятся въ Государственномъ Банкѣ.
[illegible] въ мірѣ
СВИТЕБЛЬ
Главное представительство въ Кіевѣ: Николаевская площадь, д. Гольдштейна.
Общество страхованія ЖИЗНИ Соед. Штатовъ С. Америки. С. Петербургъ, Невскій просп., № 24.
Главноуполномоченный П. И. Поповъ.
*5-6 P12702

ВЫШЛА въ СВѢТЪ и ПРОДАЕТСЯ въ КНИЖНЫХЪ МАГАЗИНАХЪ
Адресная и справочная книга на 1900 годъ.
„ВЕСЬ КІЕВЪ“
ИЗДАНІЕ М. Л. РАДОМИНСКАГО.
Въ книгѣ имѣется новѣйшій планъ г. Кіева, списки домовладѣльцевъ, служащихъ въ казенныхъ, общественныхъ и частныхъ учрежденіяхъ, лицъ свободныхъ профессій. Торгово-промышленный отдѣлъ. Алфавитъ жителей г. Кіева и проч. Цѣна книги 1 руб.
Адресъ Редакціи: Кіевъ, Львовская, № 35. к5-10 P17267

7-ми-классное коммерческое училище
П. М. Натансона (Елисаветинск., 28),
со всѣми правами правительственныхъ училищъ. Пріемныя испытанія (кромѣ лицъ еврейскаго исповѣданія, пріемъ которыхъ за отсутствіемъ вакансій прекращенъ) во всѣ классы 7, 8 и 10 января. *5-10 P17205

САДОВОЕ ЗАВЕДЕНІЕ О. К. ВЕССЕРА,
въ Царскомъ саду (при Шато-де-Флеръ),
а также въ магазинахъ Э. В. КРИСТЕРА противъ «Грандъ-Отель» и В. КРИСТЕРА по Институтской улицѣ. Предлагаетъ къ предстоящимъ праздникамъ большой выборъ цвѣтущихъ растеній, т. е. Розъ, Ацалій, Сирени, Ландышей, Цикламенъ, Цинерарій и проч. *5-6 P17085

ВИНА ПОДВАЛОВЪ ИМѢНІЯ
„ФОРОСЪ“
наслѣдниковъ А. Г. КУЗНЕЦОВА, УШКОВЫХЪ.
ЮЖНЫЙ БЕРЕГЪ КРЫМА.
Поступили въ продажу въ Кіевѣ въ магазинѣ В. П. Добекъ, фирма Бауеръ на Крещатикѣ, В. Петрова, Еврейскій базаръ. вс.ср.16-20P12481

РОЯЛИ и ПІАНИНО,
Первой и обширнѣйшей на югѣ Россіи фортеп. фабрик. награжден. золотыми медалями и другими знаками отличія, А. СТРОБЛЬ въ Кіевѣ (Жилянская, 27) и Одессѣ (Ришельевская, 7). При продажѣ въ разсроч. доплата не взимается. Съ ноября 1899 г. выпущены піанино новой модели, не уступаютъ въ преж. прейскур. Инструменты вполнѣ доброкачеств. цѣною въ 350 руб. Тамъ-же отдаются и на прокатъ. чтвс 55-100 P3289

ЧАСТНАЯ ЛѢЧЕБНИЦА ВРАЧЕЙ СПЕЦІАЛИСТОВЪ.
Софійская, 21. Пріемъ по всѣмъ спеціальностямъ, ежедневно по 50 к. При лѣчебницѣ постоян. кроватей, ортопедич. кабинетъ съ массаж. Лѣченіе электрич., подвѣшиваніемъ. Осмотръ кормил. и присл. Анализы, оспопрививъ. Консиліумы. вс чс 3-100 P17256

ЛЕЧЕБНИЦА для кожныхъ и венер. больныхъ
съ достоян. кроватями врача М. Б. Флита. Б.-Васильковск., № 24. Пріемъ отъ 9—11 у. и 5—8 веч. Осмотръ кормилицъ и прислуги. Плата за совѣтъ 50 коп. втчтвс81-100 P712

Новый театръ „СОЛОВЦОВЪ“
(НИКОЛАЕВСКАЯ ПЛОЩАДЬ).
Въ воскресенье, 2 января, два спектакля: днемъ по значит. уменьш. цѣнамъ «Гроза», драма въ 5 д. А. Н. Островскаго. Участв.: г-жи Пасхалова, Чужбинова, Звѣрева, Поповкина, Виноградова, гг. Скуратовъ, Степановъ, Богдановъ, Николаевъ, Кривцовъ, и др. Начало въ 12½ час. дня. Вечеромъ «Смерть Іоанна Грознаго», траг. въ 5 д. гр. А. К. Толстого. Участв. г-жи Инсарова, Чужбинова, Поповкина, Владыкина, гг. Недѣлинъ, Соловцовъ, Баступовъ, Скуратовъ, Леонидовъ, Борисовъ, Костюковъ, Кривцовъ и др. Начало въ 7½ ч. вечера.
Въ понедѣльникъ, 3 января, «Укрощеніе строптивой», ком. въ 5 дѣйствіяхъ В. Шекспира, 2) «Господинъ директоръ», комед. въ 3 д., перев. Лухмановой. Во вторникъ, 4 января, бенефисъ М. М. Глѣбовой, въ 1-й разъ новая пьеса «Памела», др. въ 5 д. В. Сарду. 32— P16842

ШАТО-де-ФЛЕРЪ.
Дирекція А. А. Кульчицкаго.
Въ воскресенье, 2 января,
Дебюты новыхъ артистовъ. Бельвей, Вюртенбергъ, Ридль, Вронской, Дережъ, Торнеско, Редереръ, Биллеръ и др. Варшавскій балетъ, дамскій оркестръ.
Режиссеръ А. Я. Александровъ.
Въ воскресенье, 2 января, на ледяномъ каткѣ КАРНАВАЛЪ НА ЛЬДУ, музыка, летающіе огни. 7-30 P17248

Кіевское Коммерческое Собр.
Въ воскресенье, 2 января,
Дѣтскій вечеръ
и спектакль для дѣтей, представл. будетъ: 1) «Лѣтняя картинка», и 2) «Задача № 1375».
Начало ровно въ 7 часовъ вечера.
Танцы для взрослыхъ съ 11½ час. веч. При покупкѣ дѣтскаго билета будутъ выдаваться марки на полученіе конфектъ и фруктовъ. Входъ 1 р. 10 к. Дѣти 55 к. Подробности въ афишахъ. к2-2 P17508

ВНОВЬ ПОЛУЧЕНЪ
(НОВЫМЪ ИЗДАНІЕМЪ)
послѣдній романъ
EMIL ZOLA
FECONDITÉ
всегда на складѣ въ книжномъ и музыкальномъ магазинѣ
Леона Идзиковскаго,
въ Кіевѣ. к2-2P17486

! Успѣхъ сезона !
Два любимыхъ вальса
„Mimosa Valse“
изъ любимыхъ мотивовъ оперетки Гейша. Цѣна 45 коп.
Копорскій вальсъ
для фортепіано въ 2 руки. Цѣна 60 коп. съ перес. 75 к. главный складъ въ книжномъ и музыкальномъ магазинѣ
Леона Идзиковскаго въ Кіевѣ.
*5-5P17126

ПАЛЬМЫ ИСКУССТВЕН. (ЗАСУШЕННЫЯ).
БУКЕТЫ-МАКАРТА
и проч. РАСТЕНІЯ. Крещ., Пассажъ. к 62-100 2224

Н. СЕРГѢЕВЪ. Сифил., венер., кожн., перхоть и выпаденіе волосъ. Лѣченіе сухимъ воздухомъ. Б. Васильковск., 28. Отъ 9—10 и 5—6. Дамы 11—12. к307-360 P6295

В. М. КУДИШЪ.
Болѣзни КОЖИ, СИФИЛ. и ВЕНЕР. Пріемъ отъ 8—11 ч. и отъ 5—8 ч. веч. Б.-Васильк., № 45, уг. Мар.-Благовѣщ. пдвер624-100P15656

Врачъ М. Я. ЧЕРНЯКЪ.
Сифил., венер., мочеполов. и кожн. Лѣченіе сухимъ тепломъ и электрич. Б.-Житомир., 16, 9—10 и 5—7. Женщ. 3—4 ч. 54-100P14624

Врачъ Л. М. СЛУЦКІЙ.
Болѣзни кожи, венер., мочепол., сифилисъ. Отъ 4—7 ч. Подолъ, Константиновская, № 15. чтсбвсвт12-100P16749

Врачъ Г. И. Гольдманъ.
Прорѣзн., 25. Болѣз. горла, кожи, венер. мочеп. и сифилисъ. Отъ 9—12 и 4—6 час. к.70 100P 13892

НОВОСТЬ
ДЛЯ СКРИПКИ съ ФОРТЕПІАНО:
Trois morceaux pour Violon avec accompagnement de Piano par Sigismond Zaremba:
1) Andante élegiaque . . . . Prix 90 cop.
2) Nocturne . . . . . Prix 1 r. 05 cop.
3) Nuit de Mai . . . . . Prix 60 cop.
Изданія Л. Идзиковскаго,
P17370 ВЪ КІЕВѢ. N3-3

Фортепьянный мастеръ и настройщикъ
М. К. Берентинъ,
по случаю прекращ. дѣлъ фирмы К. Гаазъ, покорнѣйше проситъ почтеннѣйшую публику обращаться съ заказами по починкѣ и настройкѣ роялей и піанино въ книж. и музык. магазинѣ Карла Шмие, Крещат., д. «Grand Hotel», или на кв. Прорѣзная, 20, во флиг. кварт. 9. вс.чт.43-100 P.9373

Желающіе купить имѣнія и дома, заложить таковые въ земельныхъ Банкахъ, помѣстить или взять деньги подъ первыя и вторыя закладныя благоволятъ обращаться въ банкирскую контору Г. Д. Лѣсина. Кіевъ, Крещатикъ, № 11. Телеф. № 748. №87-100 P8240

ОДѢЯЛА шерстяныя отъ 3 руб.
ОДѢЯЛА верблюжьей шерсти отъ 6 р.
ОДѢЯЛА пуховыя.
ОДѢЯЛА плушевыя.
ОДѢЯЛА драповыя.
ОДѢЯЛА сатиновыя на ватѣ.
ОДѢЯЛА атласныя на ватѣ.
ПОЛУЧЕНЫ въ МАГАЗИНѢ
БР. А. И Я. АЛЬШВАНГЪ,
Крещатикъ, д. Грандъ-Отель.
P5446 Телефонъ № 529. вс158-180

Ресторанъ „МЕТРОПОЛЬ“.
Уг. Фунд. и Б. Влад. Даются: обѣды, завтраки и ужины. Все готов. на свѣж. маслѣ. Кухня подъ личнымъ наблюд. Обѣдъ изъ 2 бл. 40 к.—3 бл. 50 к. Мѣсячно 10 и 12 р. Студ. 9 р. Покорнѣйше прошу почтеннѣйшую публику почтить своимъ вниманіемъ.
Ресторанъ ПЕРЕДАЕТСЯ. *2-10P17397

Катокъ „ЛЕДЯНОЕ ПОЛЕ“.
Жилянская ул.
Сегодня и завтра музыка. 2-2 P17512

Нефтепромышленное и торговое общество
„МАЗУТЪ“
ОТКРЫЛО ВЪ КІЕВѢ
ПРОДАЖУ КЕРОСИНА.
Складъ помѣщается на Шулявкѣ, рядомъ со складомъ Нобеля, телефонъ 752.
Контора Кіевскаго Агентства по Фундуклеевской ул., д. № 12, телефонъ № 567.
Довѣренный общества
Робертъ Штильманъ.
втвсвт9-10 P16800

Аптекарскій и косметическій магазинъ
К. О. Нивинскаго,
Кіевъ, Крещатикъ, № 23, противъ почты.
Свѣжія натуральныя минеральныя воды. Духи, косметическія и туалетныя принадлежности. Аптекарскіе товары. срптвс56-100 737

Врачъ Н. М. КЕГУЛИХЕСЪ.
Сифил., венер. и кожн. бол. 9—10 и 5—8. Женщ. 2—3. Михайл. 24. срптвс68-100P8046

Докторъ А. М. ГРИНБЕРГЪ (Б. Подвальная, 36. Телеф. 193), прин. по бол. уха носа и горла отъ 10—12 и 2—4. всвтвт27-100 10718

Зуболѣчебный кабинетъ
Бронислава Каменскаго.
Золотыя коронки, съемные мостовидные протезы (безъ нёба), иск. зубы на золотѣ, алюминіѣ и платинѣ съ эмалированными нёбомъ и десной. Фундуклеевская, № 10. вс.ср.пт.54-100P10543

Врачъ Р. М. Яневичъ. Сифил. венерич. и кожн. бол. Б.-Васильк., 35, отъ 8—10 и отъ 5—8 ч., женщ. 11—12. срптвс. 57-100P.9814

Водолѣчебный кабинетъ
д-ра медицины Дейча. Методич. лѣч. водой и электричествомъ. Михайловская, № 22. всвт16-100P9045

Врачъ М. САКСАГАНСКІЙ, мочепол. и хирург. бол. Б.-Подвальная ул., № 36, отъ 4—6 веч. №35-100 2542

Врачъ Г. Н. ЛУРЬЕ. Сифилисъ, мочепол., кожныя и горл. бол. Пріемъ 9—11 ут., 4—7 веч. Прорѣзная, 18. сбвсвтчтв1-100P9340

Женское семиклассное учебное заведеніе ЛЬВОВОЙ,
1-е отдѣленіе на Подолѣ, Александров. ул., № 75, 2-е отдѣленіе вблизи Софійской площади и Крещатика. Пріемн. экзам. ежедневно. Программа полной министерск. гимн. Кромѣ того, введены: практ. франц., нѣмец. языковъ, англійск., латинск. язык., бухгалтерія, крой, шитье бѣлья и платья, тканье ковровъ, живопись по фарфору, вышиг. по дереву, муз., пѣніе, танцы, гигіена, домовод. Правоучен. 35 р. (съ бѣдн. 25 руб.) въ полугод. Въ «дѣтскій садъ» съ 6 л. и гимназистокъ изъ друг. гимназій и института принимаетъ безъ экзамен. При гимназіи имѣется пансіонъ; содер. пансіонерки съ правоуч.—175 р. въ полугод. (по мѣсячно—35 рублей). Учителя съ правами казен. женск. гимназ. Пріемъ прошеній ежедневно на Михайловской, № 22. ср втвс19-50 P13071

ПРОГИМНАЗІЯ Г. А. Валькера,
на правахъ правительственныхъ гимназій и прогимназ., частное Реальное Училище и 3 приготов. класса, въ котор. пріемъ дѣтей отъ 7—9 лѣтъ.
Кіевъ, Елисаветинская, 40. N3 10P17334

Фабрика ТУРЕЦКАГО ТАБАКУ и ПАПИРОСЪ
Н. А. ПИЛИПЕНКО, въ Кіевѣ.
Рекомендуетъ вновь выпущенныя папиросы, хорошаго качества, пріятнаго аромата и вкуса: ВЪ ОЖИДАНІИ, ТЮЛЬПАНЪ и ТЕАТРАЛЬНЫЯ. Можно получать во всѣхъ табачныхъ торгов. магаз. и спеціально на Крещатикѣ, д. № 43, въ магаз. Денса. всчт 5-100 P17012

ПЕТЕРБУРГСКАЯ ОБУВЬ
ВЕСНЕВСКАГО и МАРКЕВИЧА.
Заграничная: Нейдеръ и Чапекъ.
И ВОЯЖНЫЯ ВЕЩИ. ЦѢНЫ ВНѢ КОНКУРРЕНЦІИ.
С. П. КОНАШКО,
P8320 Крещатикъ, 40, ряд. съ И. Пастуховымъ. вс58-60-100

ДЕПО ФОРТЕПІАНЪ и ФИСГАРМОНІИ
И. КЕРНТОПФЪ и СЫНЪ,
КІЕВЪ, КРЕЩАТИКЪ, 33.
Поставщики Кіевскаго отдѣл. Императорскаго Русскаго Музыкальнаго Общества и Варшавской Консерваторіи.
Рояли и піанино собственной Варшавской фабрики.
Представительства: Шредера, Беккера, Юліуса Блютнера, Бердукса, Рениша Ибаха и другихъ.
Фисгармоніи: Сторъ и Кляркъ, Шидмайера и другихъ.
P14614. Прокатъ, починка и настройка. всчт 11—

5,000 ПАЛЬМЪ (въ 80 сорт.) и АРАУКАРІЙ,
а также всевозможн. комнатн. раст. БУКЕТЫ и ВѢНКИ предл. цвѣтоводство С. Ф. ЛЕСИША, Мар.-Благовѣщенская и уг. Безаковской, № 104. Телефонъ № 825. Каталогъ franco. № 41-50P13272

ПУХЪ утиный, гусиный, лебяжій, гагачій. ПЕРЬЯ разныхъ сортовъ исключ. пароваго очищенія. Оптомъ и въ розницу. Принимаетъ заказы на подушки. Бывшій А. ШТИГЛИЦА, Софійская, № 6, д. Мандельберга. вс20-30 1650

CAVES DES VINS ETRANGERS.
Dépôt de A de LUZE & FILS. Bordeaux.
Николаев., 4. Телеф. 954.
Погребъ иностран. винъ снабженъ коньяками, ликерами извѣстнѣйшихъ заграничн. домовъ, а также самымъ высшимъ сортомъ прованскаго масла и французск. виннымъ уксусомъ. вс. 15-25P.12153

СВѢЖІЯ НАТУРАЛЬН. МИНЕР. ВОДЫ
ВЪ АПТЕКѢ МАГИСТРА ФАРМАЦІИ А. В. ЗЕЙДЕЛЯ. вс 63-100 P507

ОБУВЬ
ОКЛЕРЪ, ВЕЙСЪ, НЕЙДЕРЪ и ЧАПЕКЪ.
ВОЯЖНЫЯ ВЕЩИ.
П. А. ГОМОЛЯКА,
P.1627 Крещатикъ, № 56. вс54-100

Хирургическая лѣчебница
съ постоянными кроватями д-ра Л. Мандельберга. Пріемъ отъ 12½—2½ ч. Подолъ, Межигорская, № 2, Шварцмана. Телефонъ № 2194. чтвс 72-100P7025

ЗУБНАЯ ЛѢЧЕБНИЦА при зубоврачебной школѣ врача Л. С. Бланка, въ Кіевѣ (Крещатикъ, 7), имѣетъ 2 амбулаторіи: въ 1 ой больныхъ принимаетъ учащіеся подъ руководствомъ зубныхъ врачей; во 2-ой принимаетъ зубные врачи. Плата по таксѣ. сбвсвт.86-100P5585

Лечебница для кожныхъ и венер. больныхъ
въ пост. кроватями А. Г. Лурье Рогнѣдинская, 3. Пріемъ 9—11 и 7—8 в. Отдѣльно женщинъ 3—4 д. Осмотръ кормил. и присл. пттвсвт28-100P14498

Зубоврачебный кабинетъ доктора Л. Д. ЗАНДБЕРГА, Брещ., 40, Зубныя операціи, пломб. зуб., (фарфоровыя и др.) иск. зубы безъ пластинокъ на золотѣ несъемные, постоянные. Пріемъ отъ 10—12 и отъ 4—5 ч. в. всвтч65-100 1664

Піанист. С. Б. Котцъ играетъ на танцовальныхъ вечерахъ. Цѣны умѣренныя. Крещатикъ, 38, во дворѣ налѣво, кв. 27. *2-3 P17330

Врачъ С. И. Гинзбергъ. Бол. носа, уха и горла. Б.-Васильк., 4, пріем. отъ 10—12 и 3—4. всчтсб 3-100 P17395

Врачъ И. Г. Мастеръ.
ДѢТСКІЯ и внутрен. бол. 9—11 и 3—5 ч. Прорѣз., № 28. Телеф. 389. всрвс5-100 P2869

Докт. мед.
К. СУСЛОВЪ.
Хирур. бол. втр., чтв. 4—5 ч. Бассейная, 21. срвс7-10 P16703

ЖЕНЩИНА-ВРАЧЪ А. С. Балабанова.
Женскія болѣзни и акушерство. Пріемъ отъ 1—3 ч. Прорѣзная, № 25. всср89-100 P323

ВОДОЛѢЧЕБНИЦА подъ зав. врача М. С. Френкеля (М.-Житомирская, № 3). Гидротерапія, электротерапія, массажъ, электрическія и электро-свѣтовыя ванны (фототерапія). всчтсб0-100 P7002

Гг. студентамъ
Университета и Политехн. института значительная уступка въ первоклассномъ магазинѣ портного
Я. КАПЛЕРА.
Крещатикъ, Пассажъ, Колоссальный складъ матеріаловъ.
По изяществу покроя и фасона магазинъ конкуррентовъ не имѣетъ. всвтсб6-100 P10986

ЗУБНОЙ ВРАЧЪ Розалія Робертовна ШИЦЪ. Пріемъ больн. 9—10½ и 2—6 ч. Бибик. бул., 46. втчвс.26-100P14838

Зубоврачебный кабинетъ Л. Познанскаго переведенъ на Прорѣз., № 28. Пріемъ отъ 10 до 12 и отъ 2 до 4. чтвс99-100 P9086

Зуболѣчебный кабинетъ В. КЕНИГА. Крещат., № 3. Пріемъ отъ 10 до 2 час. чтвс46-100 1

Въ мануфактурномъ магазинѣ
А. В. БЕРЕСТОВСКАГО
съ 10 ЯНВАРЯ въ продолженіе нѣсколькихъ дней.
БОЛЬШАЯ РАСПРОДАЖА
*1-10P17440

ЧАСТЬ ОФФИЦІАЛЬНАЯ.

ВСЕПОДДАННѢЙШІЙ ДОКЛАДЪ
МИНИСТРА ФИНАНСОВЪ
о государственной росписи доходовъ и расходовъ на 1900 годъ.

(Окончаніе *).

Положеніе нашего денежнаго обращенія въ истекающемъ году получило уже оцѣнку въ заключеніяхъ Комитета Финансовъ, обсуждавшаго, по повелѣнію Вашего Императорскаго Величества, условія, въ которыхъ находится денежный рынокъ. Въ заключеніяхъ этихъ, удостоившихся Высочайшаго Вашего Величества одобренія, Комитетъ Финансовъ признавалъ, что денежный нашъ рынокъ испытываетъ за послѣднее время сильное вліяніе неблагопріятныхъ обстоятельствъ, главнымъ образомъ, повсемѣстнаго вздорожанія капитала, и переноситъ это испытаніе не безъ нѣкоторыхъ затрудненій, но что послѣднія сказались-бы несомнѣнно рѣзче, если-бы противовѣсомъ имъ не служило благоустройство денежной системы. Въ виду этого, по убѣжденію Комитета, «финансовая наша политика должна быть направлена къ охраненію устойчивости денежнаго обращенія, которая представляется важнѣйшимъ условіемъ правильнаго развитія государственнаго и народнаго хозяйства».

*) См. „Кіевлянинъ" № 1.

Достиженіе этой первостепенно важной цѣли составляло одну изъ главнѣйшихъ задачъ финансоваго вѣдомства также въ истекающемъ году. Несмотря на стѣсненное положеніе денежныхъ оборотовъ, плохіе урожаи послѣднихъ лѣтъ и нѣкоторое ухудшеніе расчетнаго баланса, наша денежная система, получившая въ главной своей части выраженіе въ изданномъ 7 іюня 1899 года новомъ монетномъ уставѣ, сохранила полную устойчивость: даже при этихъ неблагопріятныхъ условіяхъ сокращеніе общаго золотого запаса страны за 1899 годъ выразилось лишь въ суммѣ 24,8 мил. руб., составляющей около 1,5 % суммы золота въ концѣ 1898 года. Колебаніе количества золота въ Россіи представляетъ явленіе вполнѣ естественное, наблюдаемое и въ другихъ государствахъ; оно отнюдь не можетъ подать поводъ къ какимъ либо опасеніямъ, особенно если припомнить, что за время съ 1892 года по настоящій годъ, въ общемъ результатѣ, золотой запасъ страны увеличился на 660 мил. руб. Положеніе нашего денежнаго обращенія въ настоящее время, сравнительно съ концомъ 1898 года, видно изъ нижеслѣдующихъ данныхъ:

	Золото.		Высокопробное серебро.		Кредитные билеты.	
	Въ Госуд. Банкѣ и Гос. Казн-вѣ.	Въ обращеніи.	Въ Госуд. Банкѣ и Гос. Казн-вѣ.	Въ обращеніи.	Въ Госуд. Банкѣ и Гос. Казн-вѣ.	Въ обращеніи.
	Въ милліонахъ рублей.					
Въ концѣ 1898 г.	1,146	445	48	142	41,8	683,2
	1,591		190		725	
Въ концѣ 1899 г.	927	639,4	56,3	164,2	112,7	517,3
	1,566,4		220,5		630	
Въ 1899 г.:						
болѣе	—		30,3		—	
менѣе	24,8		—		95	

Изъ приведенной таблицы усматривается, что количество главныхъ видовъ денежныхъ знаковъ въ оборотѣ увеличилось за истекающій годъ (на 50,7 мил. руб.). Надлежитъ отмѣтить, что за этотъ годъ высокопробная монета пріобрѣла главенство среди прочихъ видовъ денегъ, при чемъ сумма золотой монеты въ оборотѣ превышаетъ количество кредитныхъ билетовъ на 122,1 мил. руб. и составляетъ 45,12 % общей суммы денежныхъ знаковъ въ оборотѣ, тогда какъ въ концѣ 1898 г. на золотую монету приходилось 33% этой суммы. Наконецъ, обезпеченіе золотомъ кредитныхъ билетовъ, находящихся въ обращеніи, увеличилось съ 168% въ 1898 г. до 179,12 % въ 1899 г.

—

Вышеприведенныя данныя свидѣтельствуютъ, что какъ въ финансовомъ, такъ и въ торгово-промышленномъ отношеніи государство прогрессируетъ довольно быстро. Но несомнѣнно, что успѣхъ въ одной только сферѣ промышленности и торговли не создаетъ еще общегосударственнаго благосостоянія. Въ своихъ ежегодныхъ всеподданнѣйшихъ докладахъ министръ финансовъ отмѣчалъ уже то вполнѣ безспорное положеніе, что прочность государственныхъ финансовъ, какъ бы ни была правильна ихъ организація, зависитъ въ конечномъ результатѣ отъ матеріальнаго благосостоянія населенія, главную массу котораго составляетъ у насъ сословіе крестьянское. Неуклонно слѣдуя указаніямъ Вашего Императорскаго Величества, финансовое вѣдомство съ своей стороны прилагаетъ всѣ усилія къ облегченію положенія крестьянскаго населенія, и въ этомъ отношеніи истекающій годъ отмѣченъ значительнымъ шагомъ впередъ: полнымъ почти устраненіемъ недоимочности по выкупному долгу, весьма значительнымъ облегченіемъ текущихъ выкупныхъ платежей и упорядоченіемъ способовъ взиманія окладныхъ сборовъ съ надѣльныхъ земель сельскихъ обществъ. На этихъ мѣропріятіяхъ необходимо остановиться подробнѣе, такъ какъ все еще высказывается мнѣніе, будто главнѣйшею причиною, задерживающею укрѣпленіе хозяйственнаго быта крестьянъ, является обременительность выкупныхъ платежей и значительный размѣръ недоимокъ по нимъ, взыскиваемыхъ разорительнымъ для плательщиковъ порядкомъ.

Нельзя конечно отрицать, что при надѣленіи крестьянъ землею условія выкупа надѣльныхъ земель были въ нѣкоторыхъ случаяхъ установлены безъ достаточнаго соотвѣтствія съ платежными силами сельскаго населенія и что взысканіе выкупныхъ недоимокъ, производившееся иногда въ крупныхъ размѣрахъ и съ примѣненіемъ суровыхъ понудительныхъ мѣръ, препятствовало крестьянамъ упрочить свое хозяйство. Но на такое неудовлетворительное положеніе дѣла давно уже обращено вниманіе, и Вашимъ Императорскимъ Величествомъ выражена Высочайшая воля, чтобы размѣръ обложенія приведенъ былъ въ строгое соотвѣтствіе съ платежными силами населенія.

Для выполненія этого Министерствомъ Финансовъ приняты были двѣ мѣры: во 1-хъ, отсрочка и разсрочка недоимокъ, и во 2-хъ, пониженіе текущаго оклада платежей путемъ пересрочки непогашеннаго долга. Осуществленіе этихъ мѣропріятій не могло бы конечно представить особыхъ затрудненій, если бы возможно было допустить однообразный для всего сельскаго населенія объемъ льготъ по выкупнымъ недоимкамъ и по уплатѣ выкупного долга. Упрощая до послѣднихъ предѣловъ дѣятельность финансоваго вѣдомства и мѣстныхъ учрежденій, такое однообразіе значительно сократило бы и время, необходимое для примѣненія установленныхъ закономъ льготъ ко всѣмъ плательщикамъ выкупныхъ платежей.

Но какъ ни существенны, въ практическомъ отношеніи, выгоды огульности податныхъ льготъ, остановиться на такомъ рѣшеніи вопроса едва ли было бы справедливо и основательно. Хозяйственное положеніе сельскаго населенія не только различныхъ губерній и уѣздовъ, но даже одной же волости весьма неодинаково: наряду съ плательщиками, требующими особаго попеченія со стороны Правительства, встрѣчаются и такіе, для которыхъ точное выполненіе установленныхъ закономъ условій выкупа надѣловъ не представляетъ затрудненій. Весьма различны и причины образованія выкупныхъ недоимокъ. Даже если признать за общее правило, что недоимки эти образовались не вслѣдствіе уклоненія плательщиковъ отъ исполненія своихъ податныхъ обязанностей, но отъ тягости платежей, или подъ вліяніемъ неурожаевъ и другихъ бѣдствій, то эта тягость и эти бѣдствія для отдѣльныхъ селеній и являются, во всякомъ случаѣ, величинами почти несоизмѣримыми. При такихъ условіяхъ, огульное примѣненіе податныхъ льготъ противорѣчило бы требованіямъ справедливости. Въ населеніи не только не укрѣплялось бы сознаніе своихъ обязанностей предъ государственною казною, но, напротивъ, возникала бы увѣренность въ возможности не платить налоговъ, въ надеждѣ на новыя льготы.

Другимъ препятствіемъ къ примѣненію системы огульнаго пониженія платежей и сложенія недоимокъ являются бюджетныя соображенія. При всякой огульной льготѣ казна должна бы была поступиться частью вполнѣ обезпеченнаго своего дохода, а это соображеніе, конечно, повело бы къ сокращенію льготы, что, въ свою очередь, сдѣлало бы ее недостаточною для плательщиковъ, находящихся въ наиболѣе затруднительныхъ условіяхъ.

Приведенныя основанія побудили финансовое вѣдомство, отказавшись отъ огульныхъ льготъ по выкупнымъ платежамъ, отдать предпочтеніе другой болѣе медленной, но болѣе осторожной системѣ, системѣ строгаго согласованія льготъ съ хозяйственными условіями каждой платежной единицы. Эта руководящая мысль и положена въ основу узаконеній 7 февраля 1894 г., объ отсрочкѣ и разсрочкѣ выкупныхъ недоимокъ, и 13 мая 1896 года и 31 мая 1899 г., о мѣрахъ къ облегченію сельскимъ обывателямъ уплаты выкупного долга. На основаніи этихъ законовъ, примѣненію податныхъ льготъ предшествуютъ изслѣдованія хозяйственнаго положенія и платежныхъ средствъ каждаго отдѣльнаго сельскаго общества или подворнаго владѣльца, и размѣръ льготъ опредѣляется въ соотвѣтствіи съ данными обслѣдованія. Производство обслѣдованія потребовало извѣстнаго времени, однако уже въ 1898 году примѣненіе закона 7 февраля 1894 г. объ отсрочкѣ и разсрочкѣ недоимокъ настолько подвинулось впередъ, что во всеподданнѣйшемъ докладѣ по государственной росписи на 1899 годъ министръ финансовъ могъ высказать предположеніе о завершеніи предпринятой работы въ теченіе 1899 года. Предположеніе это оправдалось, и нынѣ изъ общей суммы числившихся на 1 января 1899 года недоимокъ въ 116 мил. рублей разсрочено свыше 90 мил. рублей. Изъ остальныхъ 26 мил. рублей 18 мил. пріостановлены взысканіемъ въ виду предстоящихъ обслѣдованій экономическаго положенія крестьянъ, 5 мил., составляя незначительную долю оклада и образовавшись по причинамъ случайнымъ, не подходятъ подъ дѣйствіе закона 7 февраля 1894 года и, наконецъ, 3 мил. имѣютъ быть отсрочены и разсрочены въ ближайшемъ будущемъ, о чемъ нынѣ и поступаютъ уже въ Министерство Финансовъ ходатайства губернскихъ присутствій. Такимъ образомъ, примѣненіе закона 7 февраля 1894 года въ отношеніи недоимокъ, образовавшихся до 1899 года, почти совершенно закончено. Въ будущемъ финансовое вѣдомство неуклонно станетъ слѣдить, чтобы недоимки, могущія накопиться вновь вслѣдствіе неурожаевъ и другихъ подобныхъ причинъ, были отсрочиваемы и разсрочиваемы немедленно по ихъ образованіи соотвѣтственно съ платежными средствами недоимщиковъ, и потому министръ финансовъ считаетъ себя въ правѣ заявить, что недоимки по выкупнымъ платежамъ, накопившіяся не по винѣ плательщиковъ, отходятъ въ область исторіи и что отнынѣ благосостоянію сельскаго населенія не угрожаетъ уже непосильное для крестьянъ взысканіе этихъ недоимокъ.

Принявъ мѣры къ устраненію недоимочности, Министерство Финансовъ, какъ выше указано, озаботилось и пониженіемъ текущаго оклада выкупныхъ платежей. Закономъ 13 мая 1896 года установлена была пересрочка непогашеннаго выкупного долга по ходатайствамъ о томъ самыхъ крестьянъ. Но примѣненіе этого закона въ теченіе трехъ лѣтъ по его обнародованіи шло не особенно успѣшно. По 1 іюля 1899 года ходатайствъ о пересрочкѣ заявлено было сравнительно весьма немного. Столь медленный ходъ дѣла обусловливался отчасти малою освѣдомленностью сельскаго населенія относительно выгодъ, предоставляемыхъ ему закономъ о пересрочкѣ, отчасти тѣмъ обстоятельствомъ, что значительное пониженіе оклада выкупныхъ платежей достигалось, на основаніи закона 13 мая 1896 года, во многихъ случаяхъ лишь путемъ продленія выкупного періода на весьма продолжительное время, что не отвѣчало желаніямъ крестьянъ.

Вслѣдствіе этого Вашему Императорскому Величеству благоугодно было повелѣть министру финансовъ войти въ Государственный Совѣтъ съ новыми предположеніями о мѣрахъ къ облегченію сельскому населенію уплаты выкупного долга. Предположенія эти, по разсмотрѣніи ихъ въ названномъ Совѣтѣ, удостоились Высочайшаго Вашего Величества утвержденія въ 31 день мая 1899 года. Главнѣйшія отличія новаго закона заключаются, во первыхъ, въ установленіи обязательнаго и немедленнаго обслѣдованія, безъ заявленія ходатайствъ со стороны самихъ крестьянъ, хозяйственнаго положенія тѣхъ селеній, которыя въ теченіе послѣдняго пятилѣтія ни разу не уплатили полностью причитающагося съ нихъ оклада выкупныхъ платежей или съ которыхъ за тотъ же срокъ поступило въ общемъ не свыше 80% оклада, и, во вторыхъ, въ измѣненіи условій пересрочки выкупного долга въ такомъ направленіи, чтобы значительное пониженіе оклада достигалось безъ чрезмѣрнаго удлиненія выкупного періода. По имѣющимся въ Министерствѣ Финансовъ свѣдѣніямъ, законъ 31 мая 1899 года достигъ преслѣдуемой цѣли. Обязательныя обслѣдованія, касающіяся почти 19 тыс. селеній, производятся весьма энергично и во многихъ губерніяхъ закончены въ теченіе минувшей осени. Большая льготность новаго закона въ связи съ тѣми обстоятельными разъясненіями условій его примѣненія, которыя даются крестьянамъ при производствѣ обязательныхъ обслѣдованій, быстро увеличила число ходатайствъ о пересрочкѣ долга, и есть полное основаніе предполагать, что число этихъ ходатайствъ будетъ возрастать все болѣе и болѣе. Въ каждой отдѣльной мѣстности крестьяне вначалѣ уклоняются отъ пересрочки выкупного долга но вслѣдъ за возбужденіемъ ходатайствъ нѣсколькими селеніями, а особенно за разрѣшеніемъ этихъ ходатайствъ возникаютъ многочисленныя заявленія сосѣднихъ селеній о желаніи воспользоваться тѣми же льготами. Въ періодъ времени съ 1 іюля по 1 декабря истекающаго года число поступившихъ въ Министерство Финансовъ ходатайствъ о пересрочкѣ долга было немногимъ менѣе числа всѣхъ ходатайствъ, возбужденныхъ за предшествующіе три года, и до пяти тысячъ ихъ находится на разсмотрѣніи мѣстныхъ учрежденій, не считая ходатайствъ, возбужденныхъ по селеніямъ, подлежащимъ обязательству обслѣдованію. Въ соотвѣтствіи съ такимъ оживленіемъ дѣла и пониженіе оклада выкупныхъ платежей, достигнутое за 5 мѣсяцевъ второй половины 1899 года (540 тысячъ рублей), почти равняется пониженію, сдѣланному въ теченіе 3-хъ предшествующихъ лѣтъ.

Такой успѣшный ходъ дѣла даетъ надежду на быстрое его окончаніе. Съ своей стороны Министерство Финансовъ прилагаетъ всѣ усилія къ возможно скорому и льготному для плательщиковъ, по всемѣстному примѣненію узаконеній о пересрочкѣ долга, хотя бы даже цѣною крупныхъ пожертвованій Государственнаго Казначейства. Все это вмѣстѣ взятое позволяетъ Министру Финансовъ выразить твердую увѣренность, что въ самомъ недалекомъ времени исполнена будетъ Высочайшая Вашего Императорскаго Величества воля о приведеніи въ соотвѣтствіе размѣра обложенія съ платежными силами населенія.

Наряду съ устраненіемъ [illegible] и пониженіемъ текущаго оклада [illegible] долга, Министерствомъ Финансовъ при[illegible]маются мѣры къ упорядоченію и [illegible] стороны податного дѣла, на [illegible] много слышалось и продолжа[illegible] [illegible]шаться нареканій—къ уст[illegible] [illegible]вильнаго порядка и способа взиманія [illegible]датей. Съ предстоящаго 1900 го[да] [illegible] въ дѣйствіе Высочайше утвержд[енное] Вашимъ Величествомъ 23 іюня 1899 [г.] Положеніе о порядкѣ взиманія окл[адныхъ] сборовъ съ надѣльныхъ земель сель[скихъ] обществъ, которое имѣетъ цѣлью пр[illegible] взиманію сборовъ съ крестьянъ строго [за]кономѣрный характеръ. Правда, нов[ый за]конъ не вноситъ въ систему взиманія [ко]реннаго преобразованія; препятствіемъ [къ] тому служитъ тѣсная связь правилъ о [взи]маніи сборовъ съ законоположеніями, [нор]мирующими крестьянскій бытъ и устрой[ство] сельскаго управленія, законоположе[ніями,] многихъ отношеніяхъ устарѣлыми и с[тра]дающими существенными пробѣлами и н[едо]статками. Тѣмъ не менѣе, въ тѣхъ пре[дѣ]лахъ, въ которыхъ только допускали [су]ществующія положенія о крестьянахъ, [illegible] 23 іюня устанавливаетъ частныя, н[о] существенныя улучшенія. Онъ обраща[етъ] преимущественное вниманіе на поступл[еніе] текущаго оклада, отводитъ взысканію [не]доимокъ второстепенное значеніе, регу[ли]руетъ всѣ понудительныя мѣры взыска[нія] [illegible] ввѣряетъ надзоръ за ходомъ этого [дѣла] органамъ, близко стоящимъ къ крестья[н]скому населенію, на обязанности которы[хъ] лежитъ попеченіе объ его благосостоя[ніи].

Но еще болѣе важное значеніе, ч[ѣмъ] указанныя частичныя улучшенія, внес[ен]ныя въ податное дѣло закономъ 23 і[юня], имѣютъ тѣ мѣры, которыя приняты [въ] видахъ ограниченія круговой пор[уки]. [Со]знаніе возможности примѣненія этой [по]слѣдней удручающимъ образомъ дѣйствуе[тъ] на связанное ею крестьянское населе[ніе,] создаетъ тягостную неопредѣленность [въ] количествѣ сборовъ, подлежащихъ взыска[нію] съ каждаго отдѣльнаго крестьянскаго двора — неопредѣленность, путающую хозяйственные расчеты крестьянъ и способную вредно вліять на ихъ хозяйственную предпріимчивость. [illegible] принятыя уже ограниченія то[лько] [illegible]реходную мѣру, Министерство [illegible] съ своей стороны, озабочено [illegible] мѣръ къ полному устраненію [illegible]шемъ будущемъ дѣйствія круговой поруки при взысканіи податей.

—

Представивъ Вашему Императорскому Величеству соображенія свои по нѣкоторымъ вопросамъ русской экономической жизни, министръ финансовъ позволяетъ себѣ въ заключеніе настоящаго доклада коснуться одного предмета, имѣющаго насущное значеніе для всего цивилизованнаго міра, а именно: рѣзкаго повсемѣстнаго вздорожанія капитала и стѣсненія [денеж]наго рынка. Явленіе это, вносящее [тяже]лыя затрудненія въ торгово-промышлен[illegible]

ОТЦЫ 1)

Разсказъ Ю. В. Ревякина.

I.

Владѣлецъ села Старые Дубы, Павелъ Павловичъ Силинъ молча сидѣлъ въ кабинетѣ своего стариннаго, наслѣдственнаго дома. Обстановка кабинета говорила о томъ, что владѣльцамъ дома, нынѣ покрытаго [illegible], жилось когда-то не дурно. Большое венеціанское окно, завѣшенное посѣрѣвшими отъ времени зелеными гардинами, выходило въ запущенный старый садъ. Свѣтъ изъ этого окна падалъ на письменный столъ временъ Александра Благословеннаго, снабженный множествомъ ящиковъ и тайничковъ, отдѣланный карельской березой и бронзовой инкрустаціей. На широкомъ каминѣ виднѣлись бронзовые часы подъ треснутымъ стекляннымъ колпакомъ, въ сторонѣ стоялъ вышитый шелками экранъ, изображавшій итальянку съ короной на головѣ. Огромный турецкій диванъ съ оборванными кистями все таки былъ украшенъ разными подушками, расшитыми гарусомъ, бисеромъ и кожей. На коврѣ виднѣлось всевозможное оружіе—отца Павла Павловича Силина: старинныя шашки, отдѣланныя серебромъ и бирюзой, кинжалы и длинныя кремневые ружья. Тутъ-же висѣли отличныя новыя двустволки и другіе охотничьи приборы самого Павла Павловича, бывшаго завзятымъ спортсменомъ и проигравшаго на всевозможныхъ садкахъ не одну тысячу рублей. Двѣ большихъ медвѣжьи кожи, трофеи хозяина, украшали полъ. Силинъ любилъ иногда разсказать заѣзжему охотнику потрясающую исторію борьбы съ этими медвѣдями, хотя одинъ изъ знакомыхъ Павла Павловича упорно утверждалъ, что видѣлъ обѣ шкуры на выставкѣ у купца Сорокоумовскаго. Полка разныхъ книгъ въ кабинетѣ отличалась скудостью и стариной. Темно коричневые кожаные переплеты источенные шашелью, очевидно, никогда не раскрывались. Судя по надписямъ на корешкахъ, тамъ были какія то «Юнговы нощи», «Полидоръ, сынъ Кадма», «Три мушкетера», все вещи никому не нужныя, увѣнчанные запыленнымъ глобусомъ, на которомъ не были обозначены многія нынѣ уже открытыя страны.

Нѣсколько картинъ въ золоченныхъ рамахъ съ довольно неуклюжими нимфами и большой овальный портретъ жены Силина, женщины тонкой, аристократической красоты покрывали стѣны. Въ углахъ виднѣлись большіе, очень не дурно сдѣланные бюсты изъ бронзы Наполеона и Александра I. Сидя въ уютномъ вольтеровскомъ креслѣ, обитомъ темной, полуистертой кожей, Павелъ Павловичъ Силинъ тоскливо думалъ о своемъ затруднительномъ финансовомъ положеніи. За двойнымъ окномъ шумѣла декабрьская непогода. Наступилъ вечеръ холодный и темный. Рѣзкіе порывы вѣтра неистово трепали кусты жасмина, широко разросшагося подъ окномъ. Высокая старая лампа съ прогорѣвшимъ зеленымъ колпакомъ довольно ярко освѣщала морщинистое, слегка одутловатое лицо Павла Павловича, изрядную лысину, окруженную сѣ[illegible] Лицо Силина, [illegible] довольно тщательно, не давало никакихъ характерныхъ чертъ—это было одно изъ обыкновенныхъ, довольно породистыхъ русскихъ лицъ, съ мягкими линіями, большими сочными добродушными губами и расплывшимся носомъ-картофелью... Тоскливыя размышленья Павла Павловича имѣли серьезныя основанія. Имѣнье его, Старые Дубы, полученное въ наслѣдство отъ матери, было хорошимъ черноземнымъ имѣніемъ въ полторы тысячи десятинъ, но въ теченіе послѣднихъ лѣтъ на немъ легли крупные долги, хозяйство велось скверно, жилось гораздо шире, чѣмъ позволяли доходы, особенно послѣ смерти жены Силина, которая умѣла сдерживать его широкую и легкомысленную натуру въ должныхъ границахъ. Схоронивъ свою справедливую, но строгую и аккуратную Элену, искренне оплакавъ ее и соорудивши ей даже мраморный памятникъ въ видѣ плачущаго ангела, Павелъ Павловичъ помѣстилъ дочь Наташу въ институтъ благородныхъ дѣвицъ, а самъ началъ пошире пользоваться свободой. Имѣнье было поручено большому пройдохѣ-эконому, Силинъ путешествовалъ за границей, позорно стрѣлялъ на столичныхъ садкахъ, выписывалъ дорогихъ собакъ... Ко времени выхода дочери изъ института, получившей за блестящіе успѣхи шифръ, дѣла Павла Павловича такъ пошатнулись, что онъ вынужденъ былъ навсегда поселиться въ деревнѣ, принять всѣ мѣры къ тому, чтобы заложенная и перезаложенная земля не пошла съ торговъ. Экономъ немедленно поссорился со своимъ хозяиномъ и убрался изъ флигеля, на многихъ до верху нагруженныхъ подводахъ. Совсѣмъ не понимая сельскаго хозяйства, Силинъ ограничился тѣмъ, что занялъ у сосѣдняго кулака-землевладѣльца изрядную сумму денегъ подъ векселя, на самыхъ бѣшеныхъ ростовщическихъ условіяхъ. Занимая у одного, отдавая другому, Павелъ Павловичъ въ два года затянулъ на себѣ мертвую петлю и теперь, вперивъ глаза въ желтоватое пламя лампы, безнадежно разсчитывалъ, сколько нужно денегъ для главнѣйшихъ платежей, которые могли бы хоть временно удовлетворить кредиторовъ.

—Хоть въ гробъ ложись!.. беззвучно прошепталъ Силинъ, ударивъ ладонью по сукну стола, и изображая на бритомъ лицѣ плаксивую гримасу.—Господи, за что ты меня такъ наказываешь?!.. Назаръ!.. дребезжащимъ голосомъ крикнулъ Павелъ Павловичъ.

На зовъ никто не явился, что заставило Силина раздраженно схватить бронзовый колокольчикъ съ изображеньемъ кривоносаго Наполеона въ треуголкѣ. Послѣ рѣзкаго и продолжительнаго звона въ дверяхъ кабинета появился, наконецъ, Назаръ, старый слуга, исполнявшій въ теченіе сорока лѣтъ обязанности буфетчика, камердинера и лакея. Старикъ былъ высокъ ростомъ, глуховатъ и отличался крайне мрачнымъ видомъ. Потертый длиннополый сюртукъ болтался на немъ какъ на вѣшалкѣ, длинная шея была туго обмотана нѣсколько разъ засаленнымъ синимъ шарфомъ.

—Гдѣ вы всѣ сидите, дозваться васъ нельзя!.. раздраженно закричалъ Павелъ Павловичъ.

—Самоваръ подавалъ, гробовымъ голосомъ отвѣтилъ Назаръ, расставляя слова и шипя,—тоже барышни за свѣчками посылала...

—Гуменнаго позова, чтобъ сію минуту явился!

—Сейчасъ позову, неспѣша отвѣтилъ Назаръ и медленно зашагалъ по коридору. —Всегда кричитъ! бурчалъ старикъ на ходу, дѣла крикомъ не поправишь... Отецъ твой никогда не кричалъ, а все было хорошо...

Вскорѣ въ кабинетъ къ Силину протиснулся бокомъ гуменный Опанасъ и осторожно поставилъ на коврикъ свои ноги, обутыя въ огромные смазанные дегтемъ сапоги. Павелъ Павлычъ слышалъ появленье гуменнаго, но сидѣлъ въ креслѣ неподвижно, съ видомъ человѣка погруженнаго въ глубокія размышленья. Въ ожиданьи пока баринъ заговоритъ, Опанасъ тихонько кашлянулъ и вперилъ глаза въ полногрудую нимфу, висѣвшую какъ разъ противъ него. Нимфа эта была ему знакома много лѣтъ, но каждый разъ при взглядѣ на нее, у него являлось желанье выругать такую безстыдную бабу.

—Ишь какъ выставилась, разсуждалъ гуменный и кто тебя такую намалевалъ!..

—Отправили пшеницу? болѣзненнымъ тономъ спросилъ, наконецъ, Силинъ, закуривая папироску.

—Отправили сегодня, послѣднюю...

—Много вышло?

—Такъ безъ малаго на вагонъ...

—Значитъ, намъ не хватаетъ болѣе тысячи пудовъ!..

—Именно не хватаетъ... И Господь его милосердный знаетъ, какъ это вышло. Часть, примѣрно, поросла въ копнахъ, такъ жидъ забраковалъ.

— Чортъ знаетъ что такое! задумался Павелъ Павловичъ.

—Теперь вотъ, баринъ, кагаты съ бураками пропали и скотъ не хочетъ ѣсть...

—Слышалъ уже, только пріятнаго не услышишь, а скверное всегда готово!

—Двѣ коровы, рябая и волошка, заболѣли ящуромъ... протянулъ Опанасъ.

—Ну и поцѣлуйся съ ними!

Опанасъ вздохнулъ и почесалъ свой затылокъ, густо обросшій черными и жесткими какъ проволока волосами.

—Нужно-бы поскорѣе взяться, да перемолотить жито, озабоченно сказалъ Силинъ.

—Оно то такъ, согласился гуменный, галки проклятыя такія ямы въ скирдахъ выбиваютъ, что человѣкъ влѣзть можетъ... а вчера, какъ подобрали одну скирду, такъ мышенятъ цѣлую мѣрку выбросили...

—За чѣмъ вы смотрите? укоризненно прошепталъ Силинъ.

—Мы смотримъ, баринъ, а молотить какъ пора, такъ пора... оставить тоже стоятъ—непремѣнно заведется всякая дрянь.

—Закажи по больше людей на завтра и пускай молотилку.

—Я бы и радъ, смущенно протянулъ Опанасъ, да вотъ народъ бунтуется, уже три раза собирались возлѣ флигеля за разсчетомъ... Не хотятъ выходить на работу... Дни, говорятъ, пишутъ, пишутъ, а денегъ не даютъ, тутъ уже и ярмарка близко...

—Завтра заказывай, объяви, черезъ недѣлю, расчетъ дамъ...

—Я ужъ четвертый разъ все черезъ недѣлю расчетъ обѣщаю, подумалъ Опанасъ, развѣ у меня собачій языкъ... Этой мысли, впрочемъ, гуменный громко не высказалъ, а только крякнулъ и переступилъ съ ноги на ногу, укоризненно посмотрѣвъ на [illegible]

—Скажешь кучеру, что бы завтра [illegible] буланыхъ запрягъ въ тарантасъ, въ мѣстечко поѣдемъ.

—Въ тарантасъ нельзя будетъ... кузнецъ колесо еще не обтянулъ...

—Господи, опять вспыхнулъ Силинъ, когда у насъ, наконецъ, порядокъ будетъ!..

—Угля, говоритъ, нѣтъ... Иванъ уже три раза ходилъ, все нѣтъ угля. У насъ какъ онъ выйдетъ,—трудно достать.

—Ну такъ поѣдемъ въ бричкѣ... Какъ тамъ погода?

—Холодно... какъ будто снѣгомъ пахнетъ...

—Порошка должно быть скоро будетъ...

—Старый Онелько говорилъ, что до зачатія св. Анны непремѣнно будетъ... а сегодня, баринъ, ухмыляясь добавилъ Опанасъ, ваша Милка зайца поймала.

—Что ты говоришь? вдругъ оживился Силинъ, временно забывая всѣ хозяйственныя огорченья.

—На току поймала... Заяцъ залегъ подъ скирдой... лежитъ какъ проклятый, видно таки и вправду снѣгъ будетъ.

—Ну, ну... все больше оживлялся Силинъ.

—А она по слѣду, по слѣду потихоньку и добралась къ логову...

—Ну? а онъ лежитъ подлецъ!..

—Лежитъ, да потомъ какъ схватится... Наши просо молотили, всѣ съ цѣпами на него, куда!.. куда!.. Онъ назадъ, а Милка за нимъ, догнала его разъ, да какъ покатятся вмѣстѣ...

—Не взяла?

—Выкрутился два раза... да потомъ сдуру въ клуню... Милка за нимъ, а мы ворота и заперли, такъ она его уже тогда давай утюжить... Крикъ такой подняли!

—Хорошая собачка, а зайца куда дѣли?

—Къ повару отнесли, жирный такой, здоровый, какъ собака...

Поговоривъ еще немного о томъ, что въ кустарникахъ нужно будетъ непремѣнно собрать облаву, Силинъ отпустилъ гуменного. Приключенье съ зайцемъ, немного отвлекло его отъ печальныхъ мыслей, но, оставшись одинъ, Павелъ Павловичъ все-таки съ утомленнымъ видомъ вытянулъ ноги и громко хрустнулъ пальцами.

—Нѣтъ, нѣтъ, не созданъ я для сельскаго хозяйства!.. вздохнулъ онъ и задумался о томъ, какое количество бездымнаго пороху слѣдуетъ класть для улучшенья кучности боя новой двустволки...

—Чай кушать пожалуйте! гробовымъ голосомъ доложилъ Назаръ.

Павелъ Павловичъ не спѣша всталъ, лѣниво потянулся и пошелъ черезъ темный залъ въ столовую. Проходя залъ Силинъ опять со всей ясностью представилъ себѣ всю тяжесть своего финансоваго положенья.

—Этотъ подлецъ Чеберякъ слопаетъ меня, слопаетъ и не подавится подумалъ онъ, вспоминая срочные векселя и неистовые проценты. Благодаря такому неутѣшительному представленью Силинъ вошелъ въ столовую съ печальнымъ и озабоченно капризнымъ лицомъ. Ярко вычищенный самоваръ весело бурлилъ на столѣ, пожилая ключница пани Гурковская громко передвигала чашками, разсказывая дочери Силина Наташѣ о новомъ столкновеніи съ глухонѣмой Наталкой, кормившей дворовымъ людямъ обѣдъ. [illegible] глухую, дьяволъ попременамъ [illegible] Сегодня чуть не убила меня [illegible] сообщала ключница, [illegible] Я ей говорю, не кладя безъ меня сала въ кашу, а она видите, поняла, что я ей говорю—ты украла сало.

—А вы ее не браните пани Гурковская, начала была Наташа, всѣ глухонѣмые... при видѣ Силина, явившагося съ пасмурнымъ лицомъ, говорившіе замолчали. Наташа внимательно посмотрѣла на отца, тихонько помѣшивая чай, она хорошо знала о его затруднительномъ положеніи и ей было очень жаль добродушнаго папу... Скажемъ нѣсколько словъ о дочери Силина. До двѣнадцати лѣтъ Наташа безпечально расла въ Старыхъ Дубахъ подъ надзоромъ своей матери, образованной, спокойной и умной женщины. Элена Михайловна Силина воспитывала нѣжно любимую дочь лично съ помощью пожилой чрезвычайно добродушной и веселой француженки m-lle Мелани. Первые годы жизни оставили чудныя воспоминанья: веселое пробужденье въ чистенькой и свѣтлой дѣтской комнатѣ, залитой солнечными лучами, щебетанье любимой канарейки, вкусный чай со сливками и коржиками, нетрудныя занятія музыкой и языками, потомъ прогулка по ровнымъ дорожкамъ тѣнистыхъ и полныхъ свѣжести аллей. Мать являлась всегда такой доброй, такой красивой въ бѣломъ пеньюарѣ, вышитомъ удивительной гладью. У ней были нѣжныя, аристократическія руки съ синими тонкими жилками, ласково гладившія полныя и розовыя щечки дочери.

Наташа живо хранила въ памяти эти ласки, трогательное чтеніе хижины Дяди Тома и Pauvre-Blèse'a... Первый жестокій ударъ судьбы былъ нанесенъ смертью матери. Она умерла отъ остраго воспаленья легкихъ, простудившись во время зимней поѣздки въ городъ.

Неутѣшно рыдала Наташа надъ гробомъ матери вмѣстѣ съ m-lle Мелани. Дѣвочка упала въ обморокъ, когда увидѣла въ полузамерзшее окно залы, какъ бѣлый гробъ матери медленно понесли на рукахъ по широкой аллеѣ тоже бѣлой, съ деревьями опушенными инеемъ... Она не выдержала этого удара и около мѣсяца была тяжело больна; молодая сильная натура вынесла впрочемъ все, дѣвочка выздоровѣла, надолго потерявши свой цвѣтущій видъ. Вскорѣ отецъ Наташи оставилъ деревню, переселился въ городъ, а ее помѣстилъ въ институтъ. Тамъ она получила обычное институтское воспитанье, училась прекрасно, отличалась такой же сдержанностью и спокойствіемъ какъ ея мать. Отецъ изрѣдка навѣщалъ дочь, привозилъ ей конфекты, оставлялъ деньги, но къ себѣ на домъ не бралъ въ виду холостой обстановки квартиры и частыхъ разъѣздовъ. Всѣ считали Наташу богатой наслѣдницей, потому что Павелъ Павловичъ являлся большимъ щеголемъ и пріѣзжалъ на рысакахъ. Наташа тоже считала себя очень богатой, мечтала объ аристократической свѣтской жизни, и съ нетерпѣньемъ ждала выступленія въ свѣтъ. Ко времени выпуска, на послѣднемъ балу, устроенномъ въ институтѣ, Наташа была единогласно признана гордостью института. Ея стройный юношески очерченный бюстъ, сверкавшій мраморной бѣлизной, огромные черные глаза, опушенные густыми рѣсницами и пышные волосы цвѣта воронова крыла обращали общее вниманье. Наташа унаслѣдовала отъ матери удивительно маленькія руки съ тонкими прозрачными точеными пальцами и нѣжную улыбку румяныхъ немного подпухлыхъ, но очень красивыхъ губъ. Молодой красавицѣ, окончившей курсъ наукъ съ шифромъ, всѣ пророчили самую блестящую будущность. Каково же было ея пораженье, когда отецъ смущенно, но вмѣстѣ съ тѣмъ рѣшительно заявилъ ей наединѣ, что дѣла его по имѣнью крайне плохи, въ городѣ жить нѣтъ никакой возможности... Павелъ Павловичъ, понятно, не пояснилъ дочери подробно, что во всѣхъ главнѣйшихъ городахъ Россіи его преслѣдовала стая кредиторовъ, что единственнымъ спасеньемъ является пока старый родовой домъ, добросовѣстно охраняемый престарѣлымъ Назаромъ въ теченье шести лѣтъ... Трогательно попрощавшись съ подругами, запасшись множествомъ сувенировъ, Наташа въ свѣтлое іюньское утро выѣхала въ Старые Дубы. Воспоминанья дѣтства охватили ее, когда она увидѣла издали два высокихъ неизмѣнныхъ тополя, кленовую аллею и полоску веселаго, заросшаго аиромъ пруда. Молодую дѣвушку встрѣтила на крыльцѣ дома таже ключница пани Гурковская, немного постарѣвшая, расплывшаяся, но такая же добродушная и болтливая.

Увидѣвъ въ гостиной пяльцы матери съ неоконченной запыленной работой, старый рояль Вирте, длинный, съ крышкой, украшенной роскошной перламутровой инкрустаціей, Наташа живо вспомнила все и тихонько заплакала, оставшись наединѣ, стоя возлѣ открытаго окна гостиной. Передъ ней пышно цвѣлъ кустъ жасмина, наполняя воздухъ сладкимъ ароматомъ, тѣ же липы невозмутимо стояли, облитыя золотыми лучами заходящаго солнца... Пошли тихіе однообразные дни, роскошная природа украинскаго помѣстья на первыхъ порахъ очаровала Наташу, она занималась музыкой, разыгрывая старыя ноты матери, рисовала этюды акварелью, каталась на лодкѣ...

Постепенно всѣ дѣла отца ей стали болѣе извѣстны, Наташа поняла, что требовать чего-либо невозможно и безропотно покорилась своей участи, терпѣливо ожидая благополучнаго исхода. Павелъ Павловичъ все обѣщалъ блестяще поправить дѣла и фантазировалъ иногда съ легкомысліемъ, не свойственнымъ его лѣтамъ... Такъ прошло полтора года, Наташа не писала подругамъ, ей казалось ужаснымъ раскрыть кому бы то ни было всю трудность своего положенія...

—Завтра я поѣду въ мѣстечко! заявилъ, наконецъ, Павелъ Павловичъ, отодвигая чашку.

—Не возьмешь-ли меня съ собой? спросила Наташа, взглядывая на отца своими добрыми большими глазами.

—За чѣмъ тебѣ, шерочка?

—Такъ... я бы развлеклась немного, можетъ быть новый журналъ есть на почтѣ... ты его непремѣнно, папа, забудешь...

—Немыслимо тебѣ ѣхать, на дворѣ собачій холодъ и тарантасъ сломанъ...

Наташа ничего не возразила и молча наклонила голову надъ какимъ то вязаньемъ. Въ этотъ декабрьскій вечеръ она почувствовала особенный приливъ какой-то тоски и необычайной скуки, доходившей до отчаянья.

(Прод. слѣд.).

обороты всѣхъ странъ, происходятъ вслѣдствіе различныхъ обстоятельствъ экономическаго характера и въ значительной степени усложняется событіями, происходящими нынѣ на югѣ Африки. Повидимому, однако, не столько эти обстоятельства, сколько смутныя опасенія дальнѣйшихъ осложненій политическаго свойства, привели денежныя дѣла въ такое угнетенное состояніе. Противъ подобныхъ вспышекъ недовѣрія въ устойчивости международныхъ отношеній слово успокоенія обыкновенно безсильно. Но тревожное положеніе улеглось-бы въ значительной мѣрѣ, если-бы руководящіе круги и общественное мнѣніе за границею прониклись взглядами на задачи мировой политики Монарха ста тридцати милліоновъ вѣрноподданныхъ.

Сводъ росписи государственныхъ доходовъ и расходовъ на 1900 годъ

№№ по порядку	Государственные доходы.	Доходы, ожидаемые въ 1900 г. Рубли.
	I. Обыкновенные доходы.	
1	Прямые налоги	120,365,517
2	Косвенные налоги	641,142,300
3	Пошлины	84,802,850
4	Правительственныя регаліи	173,687,800
5	Казенныя имущества и капиталы	422,748,423
6	Отчужденіе государственныхъ имуществъ	578,139
7	Выкупные платежи	77,717,000
8	Возмѣщеніе расходовъ Государственнаго казначейства	66,941,018
9	Доходы разнаго рода	5,762,633
	Итого обыкновенныхъ доходовъ	1,593,745,680
	II. Чрезвычайные ресурсы.	
10	Вклады въ Государственный Банкъ на вѣчное время	3,000,000
		1,596,745,680
	Изъ свободной наличности Государственнаго казначейства	160,641,423
	Всего	1,757,387,103

№№ по порядку	Государственные расходы.	Расходы, назначенные на 1900 г. Рубли.
	I. Обыкновенные расходы.	
1	Платежи по государственному долгу	274,726,164
2	Высшія государственныя учрежденія	3,007,995
3	Вѣдомство Святѣйшаго Синода	23,559,685
4	Министерство Императорскаго Двора	12,899,514
5	» Иностранныхъ Дѣлъ	5,267,735
6	Военное Министерство	324,343,686
7	Морское »	86,628,015
8	Министерство Финансовъ	281,489,304
9	» Земледѣлія и Государственныхъ Имуществъ	40,997,092
10	» Внутреннихъ Дѣлъ	85,938,484
11	» Народнаго Просвѣщенія	33,180,829
12	» Путей Сообщенія	322,287,968
13	» Юстиціи	46,515,736
14	Государственный Контроль	7,721,623
15	Главное Управленіе Государственнаго Коннозаводства	1,877,849
		1,550,441,679
16	На случай возвышенія стоимости провіанта и фуража	2,000,000
17	Расходы, непредусмотрѣнные смѣтами, на экстренныя въ теченіе года надобности	12,000,000
	Итого обыкновенныхъ расходовъ	1,564,441,679
	Превышеніе обыкновенныхъ доходовъ надъ обыкновенными расходами	*29,304,001 р.*
	II. Чрезвычайные расходы.	
18	На сооруженіе Сибирской желѣзной дороги, безъ подвижного состава	25,195,258
19	На вспомогательныя предпріятія, связанныя съ постройкою Сибирской желѣзной дороги	3,418,524
20	На сооруженіе другихъ желѣзныхъ дорогъ	30,573,550
21	На пріобрѣтеніе подвижного состава для Сибирской и другихъ желѣзныхъ дорогъ	43,758,092
22	На вознагражденіе частныхъ учрежденій и лицъ за отмѣну принадлежавшаго имъ права пропинаціи	5,000,000
23	На выдачу ссудъ обществамъ частныхъ желѣзныхъ дорогъ подъ обезпеченіе гарантированныхъ правительствомъ облигацій	85,000,000
	Итого чрезвычайныхъ расходовъ	192,945,424
	Всего	1,757,387,103

Подписалъ: Министръ Финансовъ, статсъ-секретарь *Сергѣй Витте*.

ЧАСТЬ НЕОФФИЦІАЛЬНАЯ.

Кіевъ, 1-го января 1899 г.

Государственная роспись на 1900 годъ и всеподданнѣйшій докладъ министра финансовъ. Опубликованная роспись доходовъ и расходовъ на 1900 годъ въ существенныхъ чертахъ имѣетъ такой-же характеръ, какъ и въ прошлые годы. Несмотря на то, что обыкновенные доходы и расходы перевалили за $1\frac{1}{3}$ милліарда рублей, роспись обыкновенныхъ доходовъ и расходовъ сведена съ остаткомъ въ 29 мил. рублей. Увеличеніе доходовъ предвидится на $124\frac{1}{2}$ мил., а расходовъ на 102 мил. руб. Значительную часть въ этомъ увеличеніи доходовъ и расходовъ составляютъ оборотныя поступленія—отъ дальнѣйшаго распространенія казенной продажи питей и увеличенія сѣти казенныхъ желѣзныхъ дорогъ. Крупное увеличеніе налоговыхъ поступленій въ точномъ смыслѣ роспись предвидитъ отъ питейнаго дохода (на 22 мил. руб.) и отъ таможеннаго дохода на 21 мил. руб. Хотя оба предположенія основаны на дѣйствительныхъ поступленіяхъ послѣдняго времени, но оба они по существу гадательны, такъ какъ эти доходы находятся въ значительной зависимости отъ урожая и роста промышленности.

Въ государственныхъ обыкновенныхъ расходахъ, кромѣ крупныхъ назначеній на распространеніе винной монополіи (28 м. р.) и на казенныя желѣзныя дороги (29 м. р.), увеличины кредиты по разнымъ министерствамъ. Слѣдуетъ отмѣтить, что, несмотря на значительное увеличеніе офицерскихъ окладовъ, обыкновенная смѣта по Министерству Военному увеличена только на 5,6 м. р., а по Морскому на 3,8 м. р. Съ особымъ удовольствіемъ можно отмѣтить, что смѣта на народное образованіе увеличена на $10\frac{1}{2}$ м. р., въ томъ числѣ по Министерству Народнаго Просвѣщенія на 4,4 м., по вѣдомству Святѣйшаго Синода около 2 м., по Министерству Финансовъ (политехническіе институты) около 2 м. Хотя эти прибавки представляются весьма скромными, но онѣ представляютъ значительный шагъ впередъ и даютъ надежду на дальнѣйшее движеніе.

Смѣта чрезвычайныхъ расходовъ, уже въ прошломъ году достигшая по росписи 100 мил. руб., а затѣмъ увеличившаяся вслѣдствіе сверхсмѣтныхъ ассигнованій, на текущій годъ удвоена по росписи и доведена до 192 мил. р. За исключеніемъ 5 мил. руб. вознагражденія за право пропинаціи, которыя собственно должны быть отнесены къ расходамъ по водворенію винной монополіи, вся остальная сумма назначена на желѣзнодорожное строительство въ Сибири и Европейской Россіи. Очень крупной суммой въ 85 м. руб. здѣсь фигурируетъ расходъ на выдачу „ссудъ обществамъ частныхъ желѣзныхъ дорогъ подъ обезпеченіе гарантированныхъ правительствомъ облигацій“. Эта крупная статья возникла, очевидно, вслѣдствіе того, что правительство считаетъ нынѣшній моментъ неудобнымъ для выпуска желѣзнодорожныхъ облигацій, и потому авансируетъ временно желѣзнымъ дорогамъ вышеуказанную сумму на производство разрѣшенныхъ раньше строительныхъ работъ.

Всеподданнѣйшій докладъ министра финансовъ посвященъ нѣсколькимъ интереснымъ вопросамъ, которыхъ мы не можемъ коснуться въ нынѣшней замѣткѣ; отмѣтимъ лишь знаменательное заключеніе доклада о современномъ политическомъ настроеніи. Статсъ-секретарь С. Ю. Витте съ прямотою и проницательностью отмѣчаетъ огромное значеніе тѣхъ „смутныхъ опасеній дальнѣйшихъ осложненій политическаго свойства“, которыя вызваны событіями на югѣ Африки.

„Противъ подобныхъ вспышекъ недовѣрія къ устойчивости международныхъ отношеній, замѣчаетъ министръ финансовъ, слово успокоенія обыкновенно безсильно. Но тревожное положеніе улеглось-бы въ значительной мѣрѣ, если-бы руководящіе круги и общественное мнѣніе за границею прониклись взглядами на задачи мировой политики Монарха ста тридцати милліоновъ вѣрноподданныхъ“.

Мы думаемъ, что возможность для русскаго министра финансовъ коснуться этого вопроса и выразить вышеприведенныя мысли окажетъ серьезное вліяніе на успокоеніе „смутныхъ опасеній“.

Обзоръ 1899 года. (Окончаніе *). Урожай хлѣбовъ, имѣющій первенствующее значеніе въ нашей экономической жизни, въ прошломъ году, въ общемъ, оказался немного выше средняго. Наилучшій урожай получился въ центральныхъ и восточныхъ черноземныхъ губерніяхъ, которыя въ 1898 г. наиболѣе пострадали отъ недорода; затѣмъ, по удачности урожая, слѣдуютъ западныя губерніи, послѣднее-же мѣсто, въ этомъ отношеніи, занимаютъ южныя губ. Въ нѣкоторыхъ уѣздахъ этихъ губерній (Аккерманскомъ, Одесскомъ и др.) для продовольствія населенія понадобилась посторонняя помощь. Недородъ этотъ, однако, какъ по своимъ размѣрамъ, такъ и по своей интенсивности не можетъ быть даже сравниваемъ съ недородомъ 1898 года, вызвавшимъ необходимость широкихъ продовольственныхъ мѣръ еще и въ прошломъ году. По опредѣленію трехъ вѣдомствъ, урожай озимыхъ хлѣбовъ въ прошломъ году для всей Россіи опредѣлялся около 1,550 мил. пуд., что-же касается урожая яровыхъ хлѣбовъ, то окончательный подсчетъ его не сдѣланъ. Озимые посѣвы на 1900 годъ почти повсюду въ Россіи произведены были своевременно, но затѣмъ неблагопріятная, вслѣдствіе засухи, осень и не вполнѣ удовлетворительная первая половина зимы начали внушать сельскимъ хозяевамъ западной и южной полосы Россіи опасенія относительно результатовъ предстоящаго урожая въ текущемъ году. Насколько опасенія эти имѣютъ дѣйствительное основаніе, въ настоящее время, конечно, сказать еще невозможно. Неурожай пшеницы на югѣ Россіи, хотя и былъ мѣстнымъ, однако, замѣтно отразился на вывозѣ хлѣба за границу, такъ какъ пшеница является нашимъ главнымъ экспортнымъ хлѣбомъ.

По Министерству Земледѣлія можно отмѣтить назначеніе уполномоченныхъ этого Министерства въ нѣсколькихъ губерніяхъ. Осенью прошлаго года въ Петербургѣ состоялось нѣсколько крупныхъ съѣздовъ по вопросамъ сельскаго хозяйства, а именно: международный съѣздъ птицеводовъ, такой-же съѣздъ садоводовъ и съѣздъ по молочному хозяйству. Всѣ эти съѣзды, сопровождавшіеся соотвѣтственными выставками, имѣли главнѣйшей задачей познакомить заграницу съ различными продуктами русскаго сельско-хозяйственнаго производства въ интересахъ развитія отпускной торговли этими продуктами. Обнаружилось, однако, что ни по молочному хозяйству, ни по плодоводству въ качествѣ серьезныхъ экспортеровъ мы выступать еще не можемъ. Въ концѣ прошлаго года созванъ былъ при Министерствѣ Земледѣлія сельско-хозяйственный совѣтъ, занимавшійся обсужденіемъ весьма важнаго для Россіи вопроса о развитіи скотоводства. Какіе практическіе результаты дастъ это обсужденіе—покажетъ будущее.

По вѣдомству путей сообщенія продолжалось дѣятельное развитіе нашей желѣзнодорожной сѣти. Въ началѣ года въ правительственной комиссіи по разсмотрѣнію проектовъ новыхъ желѣзныхъ дорогъ подвергнуты были обсужденію проекты новыхъ желѣзнодорожныхъ линій въ районахъ донецкомъ и домбровскомъ, а также на Кавказѣ къ персидской границѣ. Въ Донецкомъ бассейнѣ проектированы двѣ линіи: отъ Рудничной до Кураковки и отъ Марьевки до Миловой, въ Донецкомъ бассейнѣ одна линія Сосновицы, Домброва, Бендинъ, а къ персидской границѣ (до г. Джульфы) проектирована линія отъ одной изъ станцій Карской жел. дор. Всѣ эти проекты комиссіей одобрены. Затѣмъ, въ прошломъ-же году возникъ проектъ сооруженія большой магистральной дороги, имѣющей составить продолженіе Сибирской дороги на территоріи Европейской Россіи—отъ какого-либо пункта на Екатеринбургъ-Челябинской линіи прямо до Москвы. Намѣченная магистраль можетъ сократить, по отношенію къ Москвѣ, разстояніе для сибирскихъ грузовъ на 270 верстъ, а для уральскихъ даже до 400 верстъ. Затѣмъ, правительственной комиссіей разсмотрѣны и одобрены были проекты сооруженія цѣлаго ряда подгородныхъ желѣзныхъ дорогъ въ окрестностяхъ Петербурга и постройка желѣзной дороги отъ одной изъ станцій Владикавказской жел. дороги къ г. Ейску. Въ началѣ года правительствомъ разрѣшенъ былъ рядъ подъѣздныхъ путей къ сахарнымъ заводамъ на условіяхъ постройки этихъ дорогъ частными предпринимателями съ тѣмъ, что по сооруженіи эти линіи немедленно передаются въ собственность и эксплоатацію казны, а строителямъ, въ погашеніе затраченной ими суммы, долженъ выдаваться до полнаго погашенія его доходъ, какой принесутъ эти дороги. Въ іюлѣ мѣсяцѣ опубликованы были положенія относительно постройки трехъ новыхъ желѣзнодорожныхъ линій общимъ протяженіемъ около 325 верстъ и разрѣшено образованіе новаго предпріятія подъ названіемъ «общество для постройки и эксплоатаціи подъѣздныхъ желѣзныхъ дорогъ въ Привислинскомъ краѣ». Въ декабрѣ разсмотрѣнъ былъ проектъ постройки ширококолейной жел. дороги отъ одной изъ станцій Юго-Зап. жел. дор. къ Днѣпру, чрезъ центральные уѣзды Кіевской губерніи. Практическое осуществленіе всѣхъ этихъ проектовъ, однако, замедляется неудовлетворительнымъ состояніемъ денежнаго рынка, препятствующимъ дешевой реализаціи необходимыхъ для этого дѣла капиталовъ.

Главнѣйшее значеніе, однако, въ желѣзнодорожномъ строительствѣ въ Россіи въ прошломъ году, какъ и въ годы предшествовавшіе, принадлежало Сибирской жел. дорогѣ. Именно, въ прошломъ году, если не полностью, то все-таки оказалось законченной уже возможность проѣзда изъ Европейской Россіи во Владивостокъ при помощи только паровыхъ двигателей. Сибирскій путь, оставляя въ сторонѣ устроенную уже переправу чрезъ озеро Байкалъ на паромѣ, сплошь доведенъ до Хабаровска, откуда лѣтомъ можно спуститься пароходомъ къ устью Амура и во Владивостокъ. Успѣхъ этотъ громаденъ и, конечно, онъ не замедлитъ отразиться на дѣятельности Сибирской магистрали. Насколько дѣятельность, по отношенію къ размѣрамъ движенія на этой магистрали, перегнала предположенія, дѣлавшіяся раньше, можно видѣть изъ того, что дорога еще не кончена, а уже понадобилась ассигновка въ 82,770 т. руб. на усиленіе западнаго и средняго участка Сибирск. жел. дороги.

Изъ мѣропріятій по желѣзнодорожному хозяйству слѣдуетъ отмѣтить законъ 7-го іюня, устанавливающій правила производства желѣзными дорогами ссудной, складочной и комиссіонной операцій. Изданіемъ этого закона упрочено на нашихъ желѣзныхъ дорогахъ положеніе помянутыхъ трехъ операцій, производившихся до сихъ поръ, въ видѣ опыта, на основаніи особыхъ разрѣшеній, дававшихся желѣзнымъ дорогамъ въ законодательномъ порядкѣ на отдѣльные трехлѣтніе періоды, начиная съ 1888 года. Новыя правила, мало измѣняя существовавшій уже порядокъ, значительно увеличили число предметовъ, съ которыми могутъ быть производимы ссудныя операціи.

Изъ событій минувшаго года, имѣвшихъ общественное значеніе, на первомъ планѣ, долженъ быть поставленъ отпразднованный 26 мая 100 лѣтній юбилей рожденія Пушкина, принявшій характеръ всероссійскаго торжества, благодаря тому, что въ чествованіи памяти великаго русскаго поэта приняла участіе вся грамотная Россія.

Изъ съѣздовъ минувшаго года, имѣвшихъ научный характеръ, отмѣтимъ состоявшійся въ августѣ въ Кіевѣ XI археологическій съѣздъ, отличавшійся многолюдствомъ и оживленіемъ и привлекшій много ученыхъ археологовъ изъ заграницы и изъ родственныхъ намъ славянскихъ земель.

Въ юбилейную хронику минувшаго года должна быть занесено праздновавшееся съ особою торжественностью 7 ноября въ Кіевѣ 50 лѣтіе служенія церкви высокопреосвященнаго Іоанникія, митрополита Кіевскаго и Галицкаго. Но наибольшее количество юбиляровъ въ минувшемъ году далъ военный міръ. Изъ нихъ укажемъ на пятидесятилѣтній юбилей служенія въ офицерскихъ чинахъ старѣйшаго изъ русскихъ адмираловъ, графа Л. Л. Гейдена, гр. Н. П. Игнатьева, Х. Х. Роопа, гр. П. А. Шувалова, М. И. Драгомирова и др.

Въ заключеніе помянемъ усопшихъ дѣятелей. Римско католическая церковь въ Россіи лишилась митрополита Симона Мартина Козловскаго, мѣсто котораго занялъ Карлъ Недзялковскій. Умерли бывшій министръ путей сообщенія К. Н. Посьетъ, строитель Закаспійской желѣзной дороги М. Н. Анненковъ, одинъ изъ видныхъ дѣятелей преобразовательной эпохи царствованія императора Александра II Е. А. Перетцъ. Ученый и университетскій міръ потерялъ академиковъ А. А. Кунина, А. Ѳ. Бычкова, Н. В. Еремѣева и В. Г. Васильевскаго и профессоровъ Н. Я. Грота, Э. Ю. Петри, Н. К. Ренненкампфа и П. Э. Ромера.

Русская литература лишилась чуть-ли не послѣдняго изъ славной плеяды писателей 40-хъ годовъ, Д. В. Григоровича, а также В. О. Михневича, В. В. Чуйко, и М. И. Пыляева. Изъ музыкальнаго міра выбыли извѣстный профессоръ пѣнія Камилло Эверарди и піанистъ А. Г. Контскій. Художественный міръ лишился профессора исторической и портретной живописи И. П. Келера. Умеръ въ Москвѣ извѣстный педагогъ Л. И. Поливановъ. Въ театрально-артистическомъ мірѣ умерла на о. Корфу артиста московскаго Малаго-театра Н. М. Медвѣдева и погибъ трагической смертью въ Кіевѣ Н. П. Рощинъ-Инсаровъ.

Политическое обозрѣніе за 1899 г. (Окончаніе *). Для Англіи истекшій годъ является годомъ испытаній и тревогъ. Обычныя двѣ сессіи парламента посвящены были разсмотрѣнію второстепенныхъ законопроектовъ, касающихся внутренняго управленія различныхъ частей соединеннаго королевства. Правительствомъ составленъ былъ обширный проектъ усиленія военно-морскихъ силъ Англіи, но возникшія осложненія на югѣ Африки заставили временно отказаться отъ реорганизаціи и усиленія флота. На очереди также стоялъ вопросъ о реорганизаціи сухопутной арміи, неудовлетворительное состояніе которой чувствовалось уже давно. Обсужденіе этого вопроса правительство также должно было отложить до болѣе благопріятнаго времени.

Новыхъ колоніальныхъ пріобрѣтеній Англія въ истекшемъ году не сдѣлала. На сѣверныхъ границахъ Индіи британскія войска предпринимали нѣсколько военныхъ экспедицій для усмиренія горныхъ племенъ, производившихъ набѣги на пограничныя британскія владѣнія. Экспедиціи эти окончились благополучно. Предметомъ особенныхъ заботъ правительства была борьба съ чумой въ Индіи, которая продолжается уже третій годъ. Зараза, повидимому, свила себѣ прочное гнѣздо. Индо-британскія власти прилагали усилія съ цѣлью локализировать эпидемію и не допустить распространенія ея внѣ предѣловъ Индіи. Однако мѣры эти не вполнѣ увѣнчались успѣхомъ, такъ какъ случаи чумныхъ заболѣваній наблюдались далеко за предѣлами Индіи: въ Португаліи, Аравіи, Китаѣ и др. мѣстностяхъ. Въ настоящее время Индіи угрожаетъ бѣдствіе отъ голода, явившееся послѣдствіемъ неурожая. Правительство принимаетъ мѣры къ оказанію помощи населенію мѣстностей наиболѣе пострадавшихъ отъ неурожая; но задача эта не изъ легкихъ, если принять во вниманіе, что населеніе Индіи превышаетъ 300 милліоновъ, а число голодающихъ исчисляется милліонами.

Лѣтомъ прошлаго года значительно обострились отношенія Англіи къ Трансваалю. Поводомъ къ недоразумѣніямъ послужилъ вопросъ о предоставленіи гражданскихъ правъ британскимъ подданнымъ, проживающимъ въ предѣлахъ южно-африканскихъ республикъ. Отказъ трансваальскаго правительства исполнить домогательства англичанъ вызвалъ приготовленія къ войнѣ въ Англіи и объявленіе войны Трансваальской и Оранжевой республиками.

Излагать ходъ англо-трансваальской войны, продолжающейся уже три мѣсяца, мы не будемъ, такъ какъ послѣднія событія на югѣ Африки извѣстны всѣмъ. Война потребовали отъ Англіи крайняго напряженія военныхъ силъ и временно сняла съ очереди всѣ вопросы составляющіе предметъ заботъ правительства. Южно-африканская война отразилась неблагопріятно на денежныхъ рынкахъ всей Европы. Снаряженіе экспедиціи на югъ Африки вызвало крупные расходы, которые уже теперь превышаютъ 3 милліарда франковъ. При самыхъ благопріятныхъ обстоятельствахъ, южно-африканская экспедиція поглотитъ громадныя суммы и расходъ этотъ ляжетъ тяжелымъ бременемъ на бюджетъ страны.

Для Австро-Венгріи протекшій годъ былъ годомъ тяжкой внутренней неурядицы, вызванной ожесточенной борьбой политическихъ партій въ обѣихъ половинахъ Габсбургской монархіи. Осложненія въ области государственныхъ вопросовъ, регулирующихъ отношенія между Австріей и Венгріей, притязанія различныхъ политическихъ партій, страстный антагонизмъ различныхъ національностей, сельско хозяйственный кризисъ и другія осложненія нарушали внутренній миръ монархіи въ теченіе цѣлаго протекшаго года. Неурядицы эти связали свободу дѣйствій правительства и уничтожили значеніе парламента. Такое положеніе дѣлъ глубоко потрясло монархію Габсбурговъ и отразилось не только на внутренней политикѣ, но и на внѣшней.

Начало года застало оба парламента—австрійскій и венгерскій—въ полномъ антагонизмѣ. Отношенія политическихъ партій въ обоихъ парламентахъ обострились до крайнихъ предѣловъ. Въ то-же время большинства обоихъ парламентовъ находились въ открытомъ разрывѣ съ правительствомъ. Численный перевѣсъ былъ на сторонѣ оппозиціонныхъ фракцій, послѣдствіемъ чего явилось паденіе министерства графа Туна въ Вѣнѣ и послѣдовавшее вслѣдъ за этимъ паденіе кабинета барона Банфи въ Пештѣ. Поводомъ къ этой внутренней неурядицы въ обѣихъ половинахъ монархіи послужилъ вопросъ объ австро-венгерскомъ соглашеніи. Вопросъ этотъ стоитъ на очереди съ 1895 года, продолжаетъ оставаться неразрѣшеннымъ въ данную минуту и угрожаетъ дальнѣйшими осложненіями. Особенно острый характеръ вопросъ получилъ въ Австріи, гдѣ правительство оказалось въ открытомъ антагонизмѣ съ парламентомъ, который отказался удовлетворять всѣ требованія правительства. Такое положеніе дѣлъ побудило императора Франца-Іосифа воспользоваться § 14 австрійской конституціи, по которому правительство можетъ временно управлять дѣлами страны безъ содѣйствія парламента. Примѣненіе исключительной мѣры еще болѣе обострило неурядицу. Въ силу § 14 правительствомъ въ Австріи проведено въ жизнь цѣлый рядъ законопроектовъ, касающихся временнаго бюджета, участія Цислейтаніи въ части общеимперскихъ расходовъ, взаимныхъ торговыхъ отношеній между обѣими половинами монархіи, временный законъ объ арміи и т. д. Въ Венгріи также правительство оказалось вынужденнымъ принять временный бюджетъ на первые два мѣсяца новаго года.

*) См. „Кіевлянинъ“ № 1.

Наиболѣе ожесточенный характеръ приняла борьба политическихъ партій въ Австріи. Въ теченіе нѣсколькихъ мѣсяцевъ австрійскій парламентъ былъ ареной проявленій разнузданной нѣмецкой обструкціи. Неоднократно дѣло доходило до ожесточенныхъ дракъ въ залѣ парламентскихъ засѣданій. Депутаты вели себя какъ уличные буяны, пускали въ дѣло кулаки и палки. Оппозиціонныя фракціи вели систематическую обструкцію, которая ставила правительство въ безвыходное положеніе. Сначала обструкціи были устроены нѣмцами, а потомъ чехами. Первая обструкція вызвала паденіе кабинета графа Туна; послѣдствіемъ второй обструкціи явилось паденіе министерства графа Клари, просуществовавшаго всего нѣсколько недѣль. Передъ самыми Рождественскими праздниками во главѣ управленія дѣлами Австріи стало министерство Виттека. Министерство это является исключительно дѣловымъ и едва-ли можетъ расчитывать на болѣе или менѣе продолжительное существованіе. Въ Пештѣ министерскій кризисъ разрѣшился образованіемъ министерства съ барономъ Селлен во главѣ. Министерство это также непрочно. Глава венгерскаго кабинета прилагаетъ всѣ усилія войти въ соглашеніе съ оппозиціонными фракціями парламента для подготовленія почвы къ предстоящимъ выборамъ въ венгерскій рейхстагъ. Но едва-ли барону Селли удастся создать правительственную партію.

Антагонизмъ между разноплеменными національностями, входящими въ составъ Габсбургской монархіи, съ особенной силой проявился въ Чехіи и Моравіи, гдѣ происходилъ цѣлый рядъ кровавыхъ побоищъ между нѣмцами и чехами. Постоянныя стремленія чеховъ къ возможно широкой автономіи находятъ сочувственный откликъ среди другихъ національностей монархіи, за исключеніемъ, конечно, нѣмцевъ, считающихъ себя призванными управлять дѣлами Австріи. Притязанія на автономію заявляютъ хорваты, сербы, румыны, словаки и др. Все это создаетъ тотъ невообразимый хаосъ, который господствуетъ въ данную минуту въ имперіи Габсбурговъ.

Каковъ будетъ выходъ изъ этой неурядицы, созданной борьбой политическихъ партій и антагонизмомъ національностей, сказать довольно трудно. Государственные люди Австріи до сихъ поръ были безсильны найти выходъ изъ нынѣшняго кризиса. Пока они утѣшаютъ себя мыслью, что дальнѣйшія политическія осложненія внутри монархіи не представляютъ серьезной опасности для имперіи Габсбурговъ, такъ какъ существованіе Австро-Венгріи въ качествѣ политической единицы является будто-бы наиболѣе прочнымъ залогомъ сохраненія мира на континентѣ Европы.

Истекшій годъ для Испаніи прошелъ въ непрерывныхъ усиліяхъ правительства изгладить неблагопріятныя послѣдствія войны съ Соединенными Штатами. Глава консервативнаго министерства Сильвела тщетно пытался осуществить широкую программу реформъ, направленныхъ къ упорядоченію финансоваго положенія королевства. Сильвела выказалъ явное стремленіе разработать широкій проектъ реформъ въ области внутренняго управленія, при чемъ имѣлось въ виду по возможности осуществить принципъ самой широкой децентрализаціи и автономіи отдѣльныхъ областей Испаніи. Подобной реформой Сильвела полагалъ дать удовлетвореніе населенію Баскскихъ провинцій, гдѣ карлистская пропаганда находитъ всегда наибольшее число приверженцевъ. Но идея децентрализаціи встрѣчена была крайне враждебно большинствомъ въ кортесахъ. Точно такъ-же оказались безуспѣшны стремленія министерства произвесть болѣе значительныя сокращенія въ бюджетахъ военномъ и морскомъ. Обсужденіе вопроса о бюджетѣ вызвало горячія пренія въ кортесахъ и едва не повлекло за собою паденія министерства.

Болѣе успѣшными оказались мѣры, принятыя испанскимъ правительствомъ къ предупрежденію подготовлявшагося возстанія карлистовъ. Въ борьбѣ съ карлизмомъ Сильвела нашелъ дѣятельныхъ помощниковъ въ лицѣ католическаго духовенства Испаніи. Вступивъ въ управленіе дѣлами, Сильвела, какъ одинъ изъ главныхъ представителей консерватизной партіи, остался вѣренъ клерикальнымъ воззрѣніямъ покойнаго Кановаса дель Кастильо и выключилъ изъ своей программы все, что могло-бы быть непріятно католическому духовенству. Такое отношеніе Сильвелы къ интересамъ католической церкви встрѣчено было весьма сочувственно въ Ватиканѣ и папа Левъ XIII предписалъ духовенству Испаніи поддерживать всѣми силами новое правительство. Вмѣстѣ съ тѣмъ папа предложилъ духовенству отказаться отъ прямого или косвеннаго содѣйствія карлистамъ. Этимъ предупреждена была возможность новаго возстанія карлистовъ. Ближайшими предметами заботъ для правительства являются изысканіе средствъ къ упорядоченію финансовъ Испаніи, положеніе которыхъ сильно поколеблено. Министерство занято разработкой широкаго плана финансовыхъ реформъ. Но едва-ли реформы эти достигнутъ цѣли, такъ какъ въ основѣ ихъ лежитъ дальнѣйшее увеличеніе налоговъ и пошлинъ. Платежныя же силы населенія давно уже исчерпаны и едва-ли новые налоги способны поправить финансы Испаніи.

Теченіе событій въ Италіи въ прошломъ году не ознаменовалось никакими особенностями. Во главѣ министерства продолжалъ оставаться генералъ Пеллу, замѣнившій маркиза ди-Рудини въ іюнѣ 1898 года. Ближайшей задачей новаго министра-президента явилось изысканіе средствъ къ упорядоченію нарушеннаго равновѣсія въ бюджетѣ и выработка законопроекта, касающагося ограниченія права сходокъ и свободы печати. Оба законопроекта встрѣтили сильное противодѣйствіе въ парламентѣ. Обсужденіе этихъ законопроектовъ послужило поводомъ бурныхъ сценъ въ палатѣ депутатовъ, закончившихся кулачной расправой. Весною итальянское министерство довольно неудачно выступило съ притязаніями къ Китаю. На очереди былъ поставленъ вопросъ о занятіи Санмунской бухты для устройства въ ней морской станціи для судовъ итальянской эскадры, крейсирующей у береговъ Китая. Вопросъ этотъ вызвалъ горячія пренія въ палатѣ. Противники колоніальныхъ предпріятій подвергли строгой критикѣ политику правительства и отвергали необходимость занятія Санмунской бухты. Большинство палаты выразило недовѣріе политикѣ министра иностранныхъ дѣлъ адмирала Каневаро. Такое отношеніе большинства парламента къ вопросу о занятіи Санмунской бухты заставило генерала Пелу преобразовать министерство. Портфель министра иностранныхъ дѣлъ предложенъ былъ маркизу Висконти Веноста, бывшему уже пять разъ министромъ иностранныхъ дѣлъ. Маркизъ Висконти-Веноста счелъ возможнымъ снять съ очереди непопулярный вопросъ о занятіи Санмунской бухты. Послѣ этого генералъ Пеллу произвелъ реорганизацію кабинета, замѣнилъ всѣхъ сторонниковъ лѣвой другими лицами. Въ составъ кабинета приглашены были члены правой. Заключеніе франко-италіанскаго торговаго договора положило предѣлъ таможенной войнѣ, отъ которой въ теченіе цѣлаго ряда лѣтъ одинаково страдали какъ интересы французской торговли, такъ и италіанской.

Англо-трансваальская война. Изъ всѣхъ британскихъ генераловъ, оперирующихъ на югѣ Африки, самую наименьшую дѣятельность проявляетъ лордъ Метуэнъ, въ началѣ столь энергично было повевшій наступленіе къ Кимберлею. Въ послѣднихъ лондонскихъ газетахъ мы не находимъ никакихъ свѣдѣній о положеніи дѣлъ на рѣкѣ Моддеръ. Увѣряютъ, что «War Office» получилъ очень неблагопріятныя извѣстія о состояніи здоровья лорда Метуэна, но, чтобы не увеличивать общаго тревожнаго настроенія, это не будетъ сообщено оффиціально. По слухамъ, лордъ Метуэнъ весьма сильно страдаетъ отъ какой-то болѣзни и этимъ объясняется его полная бездѣятельность. Кавалерійская бригада генерала Бабингтона, отправленная лордомъ Метуэномъ въ Дугласъ, для оказанія поддержки отряду полк. Пильчера, не исполнила возложенной на нее задачи. Она не соединилась съ колонной Пильчера и узнавъ, что послѣдняя покинула Дугласъ, поспѣшно отступила къ рѣкѣ Моддеръ. Такимъ образомъ, тылъ дивизіи лорда Метуэна не особенно обезпеченъ.

Генералъ Френчъ все еще не занялъ Колесберга. Маневрированія его ни къ чему не приводятъ. За пять дней, съ 20 по 25 декабря (1—6 января 1900 г.), отрядъ генерала Френча потерялъ 221 человѣкъ выбывшими изъ строя, при чемъ половина ихъ пропала безъ вѣсти, т. е. взята въ плѣнъ.

Въ сѣверо-восточной части Капской колоніи значительныя силы боэровъ расположены въ Стормбергѣ, а отрядъ генерала Гетакра попрежнему стоитъ въ Стеркстромѣ. Никакихъ серьезныхъ дѣлъ въ этомъ районѣ не происходило.

По словамъ англійскихъ газетъ, настроеніе парламентскихъ сферъ таково, что съ самаго начала парламентской сессіи слѣдуетъ ожидать со стороны оппозиціи самыхъ серьезныхъ нападокъ на правительство, которое будетъ привлечено къ отвѣтственности за цѣлый рядъ непростительныхъ ошибокъ, сдѣланныхъ имъ въ войнѣ съ боэрами. «Observer» говоритъ, что печальная истина выясняется лишь постепенно, а вмѣстѣ съ тѣмъ становится все болѣе и болѣе несомнѣнною необходимость потребовать строжайшаго отчета отъ военнаго министерства и всего кабинета. Газета напоминаетъ, что послѣ Крымской кампаніи была составлена особая парламентская комиссія, которая произвела подробное слѣдствіе надъ дѣйствіями военнаго и морского министерства, а результатомъ этого слѣдствія было строжайшее наказаніе всѣхъ виновныхъ. Газета требуетъ, чтобы и теперь было сдѣлано то-же самое; она рѣзко обвиняетъ военное министерство во всѣхъ англійскихъ пораженіяхъ и требуетъ строгаго суда надъ виновными. Народъ не жалѣлъ ни жизни, ни денегъ, а потому имѣетъ право требовать отчета отъ руководителей военныхъ дѣйствій.

Россія и Англія въ Средней Азіи. Берлинская «National Zeitung», въ передовой статьѣ, озаглавленной «Россія и Англія въ Средней Азіи», говоритъ: Врядъ-ли кто станетъ отрицать, что о-[illegible] русскаго сообщенія направлено противъ Англіи. Съ другой стороны нѣкоторые немаловажные факты говорятъ противъ воинственныхъ стремленій оффиціальной Россіи въ настоящую минуту. Во-первыхъ, экономическія условія Россіи не совсѣмъ благопріятны, а, во вторыхъ, финансовое ея положеніе не позволяетъ ей пока думать объ обширныхъ военныхъ предпріятіяхъ. Сверхъ того, самыя военныя приготовленія Россіи встрѣчаютъ нѣкоторыя препятствія, говорящія противъ предположенія о нарушеніи мира въ Средней Азіи въ ближайшемъ будущемъ. Стратегическіе рельсовые пути вѣдь еще не готовы и если «пробная мобилизація» по отношенію къ афганской границѣ свидѣтельствуетъ о русскомъ превосходствѣ на Западѣ, то дѣло не такъ подвинулось впередъ на Востокѣ, гдѣ далеко еще не все готово для наступательныхъ дѣйствій. Вообще въ Восточной Азіи Россія еще не совсѣмъ «готова». Въ настоящее время она, конечно, можетъ успѣшно отразить какое нападеніе, но и устойчиваго успѣха въ Средней Азіи она можетъ достигнуть только въ томъ случаѣ, если на Дальнемъ Востокѣ не придется бороться съ слишкомъ большими затрудненіями. Наконецъ, русское правительство настроено миролюбиво, да и принятыя имъ на себя обязательства, какъ иниціатора гаагской конференціи, заставляютъ сильно сомнѣваться въ существованіи въ настоящее время воинственныхъ намѣреній въ Россіи.

Во всякомъ случаѣ русское сообщеніе есть «avis au lecteur», долженствующее указать Англіи, чего ей слѣдуетъ ожидать отъ Россіи при извѣстныхъ обстоятельствахъ. Сообщеніе можетъ быть даже вступленіемъ къ дипломатическому воздѣйствію. Въ настоящую минуту стремленія Россіи врядъ-ли направлены въ сторону Индіи, ...

имѣютъ скорѣе въ виду расчистку пути къ южнымъ морямъ. Стремленіе это не только справедливо, но составляетъ для Россіи жизненный вопросъ. Къ числу цѣлей, къ которымъ она стремится, принадлежитъ тоже занятіе порта на персидскомъ прибрежьѣ. Весьма возможно, что въ случаѣ, если война, которую ведетъ Англія въ Южной Африкѣ, не приметъ благопріятнаго для нея оборота, Россія станетъ не только стремиться къ тому, чтобы еще болѣе упрочить свое уже безъ того благопріяное положеніе въ Средней Азіи, но воспользуется этимъ какъ дипломатическимъ давленіемъ для того, чтобы добраться до южнаго моря. Достигнуть желаемаго порта Россія можетъ и мирными средствами. Сначала она имѣла въ виду Рахенту на Красномъ морѣ, а затѣмъ очевидно стала обращать больше вниманія на Персидскій заливъ. Неизвѣстно, обусловливались-ли желаніями Россіи попытки Франціи пріобрѣсти портовыя права близъ Маскаты, но за то дважды возникалъ слухъ и упорно держался, что Россія стремится вступить во владѣніе Бендеръ-Аббасомъ на Персидскомъ берегу и въ Ормуздскомъ проливѣ. Такое желаніе Россіи представляется тѣмъ болѣе понятнымъ, что соединеніе Бендеръ-Аббаса съ персидскою желѣзнодорожною сѣтью примыкающею къ закаспійской, представляется весьма удобоисполнимымъ. Цѣлью стремленія Россіи называли и другой портъ, тоже на Персидскомъ заливѣ, но болѣе на югѣ. Во всякомъ случаѣ безспорно, что Россія питаетъ живѣйшее желаніе пробиться на югъ и пріобрѣсти обезпеченную позицію на моряхъ, по которымъ идетъ міровая торговля. Какъ отнесется къ этому политика Англіи—одинъ изъ крупныхъ вопросовъ недалекаго, быть-можетъ, будущаго.

Антверпенскій «Союзъ печати» прислалъ Зола роскошное иллюстрированное изданіе съ текстомъ его статьи «J'accuse» и приговоромъ по дѣлу Дрейфуса. Зола благодарилъ и написалъ, что честная печать излѣчиваетъ народъ, отравленный ядомъ дурной печати, и что Франція, провозгласившая въ Европѣ принципы братства, осуществитъ и идеи справедливости.

◆ **Вчера, 1 января**, по случаю наступленія Новаго года, въ Кіево-Софійскомъ соборѣ позднюю литургію совершалъ преосвященный Сильвестръ, епископъ Каневскій, въ сослуженіи о. эконома Кіево-Софійскаго митрополитанскаго дома архимандрита Герасима, каѳедральнаго протоіерея А. Н. Браиловскаго и соборнаго духовенства. Непосредственно послѣ литургіи преосвященными епископами Сильвестромъ Каневскимъ и Сергіемъ Уманскимъ, при участіи многочисленнаго городского духовенства, совершенъ былъ положенный на день новолѣтія молебенъ съ колѣнопреклоненіемъ и съ возглашеніемъ многолѣтій Царствующему Дому, Св. Синоду, военачальникамъ, градоначальникамъ, христолюбивому воинству и всѣмъ православнымъ христіанамъ. На богослуженіи присутствовали г. кіевскій губернаторъ генералъ-маіоръ Ѳ. Ѳ. Треповъ, генералитетъ, представители различныхъ учрежденій гражданскаго вѣдомства, городской голова С. М. Сольскій и масса молящихся.

◆ Вчера, 1 января, въ день Новаго 1900 года, городъ съ утра принялъ праздничный видъ. Улицы пестрѣли флагами, которыми городъ украсился по случаю праздника. Погода была сравнительно удовлетворительная, мороза было 10°R. Съ 10 часовъ улицы города стали оживляться народомъ, преимущественно спѣшащими визитерами, и оживленіе не оставляло городъ въ теченіе всего дня. Вечеромъ всѣ увеселительныя мѣста и театры посѣтило много публики. Обычный новогодній маскарадъ въ залѣ Кіевскаго купеческаго собранія привлекъ также достаточное количество народа.

Встрѣча Новаго года въ Кіевѣ также была довольно оживленная и шумная. Во всѣхъ публичныхъ мѣстахъ, клубахъ, ресторанахъ, гостиницахъ и т. д., гдѣ кіевляне, желавшіе отпраздновать наступленіе новаго года внѣ дома, собрались въ этотъ вечеръ, публики было очень много, время проведено было весело. Въ залѣ коммерческаго собранія, гдѣ состоялся маскарадъ, наблюдалось большое стеченіе публики, преимущественно средняго класса.

◆ Назначенный ректоромъ Кіевской духовной семинаріи, бывшій ректоръ Тверской семинаріи архимандритъ Василій, прибытіе котораго въ Кіевъ ожидалось 30 декабря, вызванъ въ Петербургъ. Вызовъ этотъ, какъ мы слышали, связанъ съ назначеніемъ архимандрита Василія на другой, болѣе высокій постъ.

◆ **Вооруженное покушеніе на кражу.** 31 декабря, въ 8 часовъ вечера, два злоумышленника, взломавъ замки въ дверяхъ квартиры купца Бурштейна, живущаго въ домѣ № 21, по Кузнечной улицѣ, забрались въ помѣщеніе съ цѣлью совершить кражу. На появленіе воровъ обратилъ вниманіе дворникъ Григорій Оврашко, который хотѣлъ задержать злоумышленниковъ, но они успѣли скрыться, при чемъ во время бѣгства одинъ изъ нихъ нанесъ дворнику ножемъ не опасную рану въ шею. Впрочемъ, воры были скоро задержаны на постояломъ дворѣ и они оказались Харитономъ Романчукомъ, 17 л., и Дуло Байчуномъ, 19 лѣтъ.

◆ **Къ дѣлу Скитскихъ.** Нѣкоторые изъ свидѣтелей по дѣлу братьевъ Скитскихъ въ настоящее время живутъ внѣ предѣловъ Харьковскаго судебнаго округа, а свидѣтель Кондратко, тотъ самый, картузъ котораго былъ найденъ на мѣстѣ убійства Комарова, находится даже въ Манджуріи. Показаніе этого свидѣтеля представитель прокуратуры признавалъ существеннымъ. По общему смыслу закона, всѣ эти свидѣтели могутъ не являться въ засѣданіе палаты и показанія ихъ должны будутъ быть оглашены, въ случаѣ надобности. Между тѣмъ, въ числѣ многочисленныхъ разъясненій Сената имѣется такое, въ которомъ говорится, что вопросъ о законности причинъ неявки свидѣтеля, хотя-бы живущаго внѣ предѣловъ того судебнаго округа, гдѣ имѣется въ производствѣ дѣло, можетъ быть обсуждаемъ только тогда, когда ко дню засѣданія будетъ полученъ второй экземпляръ повѣстки съ распиской свидѣтеля, изъ чего можно будетъ видѣть, желаетъ ли свидѣтель воспользоваться правомъ неявки, или нѣтъ. Такъ какъ сообщеніе съ Манджуріей сопряжено съ большою затратою времени и повѣстки свидѣтелямъ по дѣлу Скитскихъ будутъ разсылаться, по всей вѣроятности, [illegible] двухъ-трехъ мѣсяцевъ до назна[illegible], то врядъ-ли можно будетъ разсчитывать на то, что палата ко дню раз[illegible] получитъ второй экземпляръ повѣстки свидѣтеля Кондратко. А безъ этого согласно разъясненію Сената, показаніе его, данное ранѣе, не можетъ быть оглашено. Защита, какъ слышалъ «Южн. Кр.», будетъ ходатайствовать о томъ, чтобы вызовъ этого свидѣтеля былъ произведенъ по телеграммѣ.

◆ **Допущеніе въ унтеръ-офицеры евреевъ.** Возбужденъ, какъ пишетъ «Волынь», вопросъ о допущеніи евреевъ къ достиженію унтеръ офицерскаго званія. До средины восьмидесятыхъ годовъ разрѣшалось производить ихъ, по окончаніи учебной команды, въ унтеръ-офицеры. Но со второй половины восьмидесятыхъ годовъ допущеніе ихъ въ учебные команды было прекращено.

◆ **Театральныя замѣтки.** (*«Идіотъ», др. и. Крылова и Сутугина*). Романъ «Идіотъ» написанъ Достоевскимъ во время заграничнаго путешествія его, продолжавшагося съ 1867 г. по 1871. «Идіотъ» появился въ «Русскомъ Вѣстникѣ» въ 1868 г., когда уже талантъ его былъ въ полномъ расцвѣтѣ, когда уже написаны были «Униженные и оскорбленные», «Записки изъ мертваго дома», «Преступленіе и наказаніе». «Идіотъ» не случайно появился только послѣ этихъ, наиболѣе крупныхъ произведеній писателя, и объ этомъ говоритъ самъ Достоевскій въ письмѣ къ родственницѣ своей Ивановой: «идея романа», писалъ онъ: «моя старинная и любимая, но до того трудная, что я долго не смѣлъ браться за нее. Главная мысль романа—изобразить положительно прекраснаго человѣка. Труднѣе этого нѣтъ ничего на свѣтѣ, а особенно теперь... Прекрасное есть идеалъ, а идеалъ—ни нашъ, ни цивилизованной Европы еще далеко не выработался. Изъ прекрасныхъ лицъ въ литературѣ христіанской стоитъ всего законченнѣе Донъ-Кихотъ, но онъ прекрасенъ единственно потому, что въ то-же время и смѣшенъ». Смѣшенъ и князь Мышкинъ въ глазахъ окружающихъ его людей и всѣ его даже идіотомъ считаютъ, хотя Достоевскій и не дѣлалъ его смѣшнымъ. Онъ только полонъ духовной красоты, чисто дѣтской непорочности, прямодушія, безграничной любви и безграничнаго участія къ людямъ, и эти качества оказываются столь необычайными для окружающихъ его, что всѣ считаютъ его психически ненормальнымъ, хотя онъ вовсе не идіотъ, а человѣкъ умный и просвѣщенный, многое видѣвшій, многое знающій, надъ многимъ размышлявшій. Вся его ненормальность состоитъ въ томъ, что онъ эпилептикъ, но эпилептикомъ былъ и самъ Достоевскій. По существу своего характера онъ напоминаетъ Ѳеодора Іоанновича въ трагедіи гр. А. К. Толстого, а по отношенію къ себѣ общества—сказочнаго Иванушку-Дурачка, къ которому всѣ съ снисходительнымъ презрѣніемъ относятся, не считая его годнымъ ни на что путное, а онъ, этотъ Иванушка Дурачекъ, сердцемъ распознаетъ великія тайны человѣческаго бытія и великіе подвиги совершаетъ. Такимъ образомъ, личность кн. Мышкина, несмотря на свою исключительность, ничуть не парадоксальная. Характеръ ея предусмотрѣнъ и исторіей, и безыскусственнымъ народнымъ творчествомъ. Какъ-же осуществилъ Достоевскій воспроизведеніе этой личности въ романѣ? Самъ авторъ остался недоволенъ своимъ романомъ. «Романомъ я недоволенъ», писалъ онъ той же Ивановой: «онъ не выразилъ и десятой доли того, что я хотѣлъ выразить, хотя все таки я отъ него не отрицаюсь и люблю мою неудавшуюся мысль до сихъ поръ». Въ такихъ словахъ—не авторская скромность Достоевскаго, а чистосердечное признаніе дѣйствительнаго факта. Какъ извѣстно, сюжеты всѣхъ произведеній Достоевскаго весьма сложны и запутаны, дѣйствующихъ лицъ выводится въ нихъ множество. Читая романы Достоевскаго, справедливо замѣчаетъ одинъ изъ нашихъ критиковъ, «вы словно слышите гулъ толпы, и передъ вами развертывается городская жизнь со всею ея суетою и безпрерывными, сложными и непредвидѣнными столкновеніями и отношеніями между собою людей, скученныхъ въ тѣснотѣ и смрадѣ городскихъ стѣнъ». Это замѣчаніе вполнѣ примѣнимо и къ «Идіоту», но съ добавленіемъ, что интрига романа отличается чрезвычайной сложностью, а изложеніе его огромной запутанностью и отсутствіемъ выдержанной компактности. На ряду съ необычайно яркими, блестящими страницами, говорящими о крупномъ дарованіи писателя, здѣсь встрѣчаются эпизоды совсѣмъ посредственные, излишне загромождающіе романъ. Такой характеръ романа обусловливаетъ громадныя трудности при передѣлкѣ его въ театральную пьесу. Г.г. Крыловъ и Сутугинъ до нѣкоторой степени преодолѣли эти трудности, но если Достоевскій выразилъ въ своемъ романѣ едва «десятую часть того, что хотѣлъ выразить», то въ пьесѣ гг. Крылова и Сутугина остались только весьма слабые намеки на то, о чемъ идетъ рѣчь въ романѣ Достоевскаго.

Само собою разумѣется, что далеко не всѣ изъ дѣйствующихъ лицъ романа перешли въ театральную пьесу. Такъ, напр., изъ трехъ дочерей генерала Епанчина въ пьесѣ фигурируетъ одна Аглая; старуха Иволгина также отсутствуетъ, но нѣкоторыя изъ рѣчей ея вложены въ уста дочери ея. Иначе, конечно, и быть не могло, и нѣтъ особой бѣды въ томъ, что въ пьесѣ выведены не всѣ дѣйствующія лица романа. Важнѣе то, что въ пьесѣ сильно пострадала психологія Достоевскаго, пострадали и его бытовыя краски. Благодаря этому, поступки дѣйствующихъ лицъ не вездѣ мотивированы основательно, а самая пьеса оказывается пьесой интриги, а не психологической и не бытовой картиной, какою является романъ Достоевскаго. Тѣмъ не менѣе, въ обработкѣ пьесы даетъ себя чувствовать опытная рука г. Крылова—пьеса оказывается достаточно сценичной и смотрится съ интересомъ.

Даже характеръ князя Мышкина обрисованъ въ пьесѣ далеко не рельефно и не ярко. Если публика, смотрѣвшая пьесу гг. Крылова и Сутугина, все таки получила надлежащее представленіе объ идіотѣ Достоевскаго, такъ это потому, что г. Соловцовъ, изображавшій кн. Мышкина, очень усердно поработалъ надъ ролью, очевидно, руководствуясь романомъ Достоевскаго, и въ общихъ чертахъ, насколько позволялъ текстъ роли, создалъ того «положительно прекраснаго человѣка», какого имѣлъ въ виду изобразить въ своемъ идіотѣ Достоевскій. Артистъ велъ роль мягкимъ, нѣжнымъ тономъ, полнымъ искренности и задушевности, и кн. Мышкинъ въ его изображеніи оказался олицетвореннымъ добродушіемъ. Одной только сценой внесъ г. Соловцовъ нѣкоторый диссонансъ въ общее прекрасное исполненіе роли. Я говорю о той сценѣ, въ которой Ганя Иволгинъ даетъ пощечину кн. Мышкину. Кн. Мышкинъ не могъ издавать тѣхъ стоновъ по полученіи пощечины, какіе издаетъ г. Соловцовъ въ данный моментъ роли. По роману, кн. Мышкинъ «закрылъ руками лицо, отошелъ въ уголъ, сталъ лицомъ къ стѣнѣ» и этимъ доказалъ свою поразительную незлобивость, покоряющую даже разсвирѣпѣвшаго Ганю. А кн. Мышкинъ г. Соловцова стоитъ на мѣстѣ и стонетъ!

Еще болѣе блѣдно, чѣмъ кн. Мышкинъ, очерчена въ пьесѣ Настасья Филипповна, и только благодаря мастерской игрѣ г-жи Глѣбовой, для зрителей оказалась понятной драма, переживаемая ею. Артистка вѣрно отмѣтила и ту подробность, что любовь Настасьи Филипповны къ князю начинается съ момента, когда онъ говоритъ ей: «развѣ вы такая, какою теперь представляетесь». Вѣрно изобразила исполнительница и ту душевную борьбу, подъ вліяніемъ которой Настасья Филипповна отказывается отъ кн. Мышкина, и въ основѣ которой лежитъ сознаніе, что кн. Мышкинъ хочетъ пожертвовать собою единственно ради состраданія къ ней. При воспроизведеніи этой борьбы артистка не обнаружила строгой послѣдовательности, но въ этомъ вина авторовъ пьесы.

Аглаѣ отведено въ пьесѣ мѣсто очень скромное. Несмотря на это, г-жа Писарова успѣла изобразить Аглаю дѣвушкой съ характеромъ сильнымъ и настойчивымъ. Рогожинъ является въ пьесѣ также почти эпизодическимъ лицомъ. Г. Скуратовъ изображаетъ его натурой широкой, размашистой, что называется, забубенной головушкой, носящей въ себѣ зачатки начала трагическаго. Изъ старика Иволгина г. Степановъ создаетъ необыкновенно характерную фигуру, ясно говорящую о незаурядности сценическаго таланта артиста. Весьма типичнымъ «циникомъ» оказывается и Фердыщенко въ изображеніи г. Николаева. Ганю Иволгина г. Леонидовъ, какъ и требуется, изображаетъ карьеристомъ дерзкимъ, ни передъ чѣмъ не останавливающимся въ достиженіи намѣченной цѣли. Остальныя небольшія роли въ пьесѣ исполняются удачно г-жами Аграмовой, Поповкиной, гг. Богдановымъ, Борисовымъ, Смоляковымъ, и въ общемъ пьеса разыгрывается на нашей сценѣ дружно, бойко, содержательно.

И. Александровскій.

◆ **На мѣстномъ сахарномъ рынкѣ** за послѣднюю недѣлю, по сообщенію конторы правленія Всероссійскаго общества сахарозаводчиковъ, состоялось сдѣлокъ на сахаръ текущаго производства въ количествѣ 221,250 пуд., по цѣнѣ отъ 4 р. 20 коп. съ уплатой при пріемѣ въ декабрѣ на ст. Монастырище до 4 р. 50 к., срокъ 6 тимѣсячный, сдача въ январѣ-мартѣ на ст. Волочискъ. Будущаго производства продано 610,000 пуд., по цѣнѣ отъ 4 р. 20 к. до 4 руб. 50 к. на осенніе и зимніе мѣсяцы. Для экспорта продано бѣлаго сахара 10,500 пуд. по 1 р. 25 к. на февраль. Обмѣнъ выпуска сахара изъ свободнаго наличнаго запаса на внутренній рынокъ выразился въ количествѣ 31,000 пуд. сахара по 1 р. 28 к.—1 р. 29 к., а изъ запаса будущаго производства 56,000 пуд. по 1 р. 27 к.—1 р. 28 к. за пудъ. Цѣна рафинада для Кіева безъ перемѣны—по 5 р. 60 к. за пудъ 1 сорта, а колотый на 30 к. выше означенной цѣны. На варшавскомъ рынкѣ, вслѣдствіе затруднительнаго движенія пароходовъ при замерзаніи порта, сдѣлки съ сахаромъ значительно уменьшились; цѣны удержались прежнія—4 р. 45 к.—4 р. 50 к. за пудъ сахарнаго песка. Морской фрахтъ отъ Одессы до Лондона 10 шил. за 62 пуд., а до Генуи 11 фр. за 61 пудъ. На варшавскомъ рынкѣ за послѣднюю недѣлю почти не было сдѣлокъ на сахаръ, по причинѣ общаго застоя въ дѣлахъ. На лондонскомъ рынкѣ 24 декабря настроеніе устойчивое. Бѣлый русскій сахаръ продавался по 10 шил. $7^1/_2$ пен., желтый германскій—по 9 шил. $4^1/_2$ пен., а желтый русскій отъ 7 шил. 6 пен. до 9 шил. 3 пен. за центнайтъ (=3,1 пуд.). На данцигскомъ рынкѣ 24 декабря русскій бѣлый сахарный песокъ продавался по 10 мар. 25 пф., а желтый германскій—по 8 мар. 80 пф. за 50 кило (=3,05 пуд.). На гамбургскомъ рынкѣ 24 декабря настроеніе тихое. Вывезено за границу сахарнаго песка и рафинада черезъ таможни Одесскую, Млавскую, Либавскую, Петербургскую, Александровскую, Волочискую, Нососелицкую, Николаевскую, Нешавскую, Бакинскую, Келифскую, Коканскую, Джеркентскую, Бахтинскую, Иркутскую и Ончудойскую въ количествѣ 5,451,782 пудовъ.

ВИННИЦА. Въ мѣст. Калиновкѣ, по словамъ „Од. Нов.“ случилось несчастье, взволновавшее все окрестное населеніе. Въ ночь на 25 декабря женакупца К. Ш. стала будить сосѣдей съ крикомъ, что она утопила своихъ дѣтей. Сбѣжавшіеся сосѣди нашли въ кухонной бочкѣ двухъ мертвыхъ мальчиковъ 2 и 7 лѣтъ. Оказалось, что несчастная женщина въ ту же ночь отъ преждевременныхъ родовъ сошла съ ума, въ припадкѣ бѣшенства схватила обоихъ спавшихъ дѣтей и бросила ихъ въ бочку. Ее помѣстили въ мѣстную лечебницу для нервныхъ больныхъ.

ТЕЛЕГРАММЫ

Отъ специальныхъ корреспондентовъ.

31 го декабря

ПЕТЕРБУРГЪ. Имѣли счастье представляться Его Величеству Государю Императору начальникъ 33-й пѣхотной дивизіи генералъ-лейтенантъ Драке и исправляющій должность начальника артиллеріи 11-го армейскаго корпуса генералъ-маіоръ Прежбяно.

Высочайшій приказъ по военному вѣдомству: производятся изъ подполковниковъ въ полковники за отличіе по службѣ съ назначеніемъ командирами дивизіоновъ: командиръ 1-й батареи 5-й артиллерійской бригады Мазировъ, 4-й батареи 5-й артиллерійской бригады Высотскій, 7-й батареи 31-й артиллерійской бригады Дударовъ, 2-й батареи 32-й артиллерійской бригады Тупневъ, 3-й батареи 32-й артиллерійской бригады Якоби, 6-й батареи 32-й артиллерійской бригады Туцевичъ, 3-й батареи 33-й артиллерійской бригады Ивановскій.

30 декабря скончался фельдфебель перваго выпуска Кіевскаго кадетскаго корпуса генералъ-лейтенантъ Тилло.

1-го января.

ЛОНДОНЪ. Утреннія газеты объясняютъ вчерашнее извѣстіе о выступленіи генерала Буллера противъ непріятелей горячностью главнокомандующаго. Другія газеты высказываютъ мнѣніе, что это была военная хитрость.

Оффиціальныя цифры о числѣ павшихъ въ послѣднемъ сраженіи подъ Ледисмитомъ привели всѣхъ въ большое смущеніе. Высказывается мнѣніе, что отношеніе числа павшихъ къ числу раненыхъ крайне несоразмѣрно.

Изъ Лоренцо-Маркеса сообщаютъ, что большая шайка изъ племени свази напала на пограничные округа Трансвааля и убила много каффовъ. Между убитыми находится много военноначальниковъ.

РИМЪ. Сынъ бывшаго министра-президента Криспи приговоренъ заочно къ заключенію въ исправительномъ домѣ на десять лѣтъ за кражу бриліантовъ.

ПЕТЕРБУРГЪ. Высочайшій приказъ по военному вѣдомству: старшій адъютантъ штаба Кіевскаго военнаго округа полковникъ Рейсъ назначенъ штабъ-офицеромъ для особыхъ порученій при томъ-же штабѣ.

Утверждается камеръ-юнкеръ Мухановъ почетнымъ попечителемъ Новозыбковскаго реальнаго училища.

Министерствомъ Финансовъ утверждены правила о стипендіяхъ Кіевскаго русскаго коммерческаго собранія въ Кіевскомъ коммерческомъ училищѣ, въ память столѣтія рожденія Пушкина.

ПЕТЕРБУРГЪ. Производятся: въ генералъ-лейтенанты: исправляющій должность начальника артиллеріи 9-го армейскаго корпуса Тихобразовъ; въ генералъ-маіоры: бригадные командиры 5-й артиллерійской бригады Студзицкій и 33-й Стояновъ.

Производятся въ дѣйствительные статскіе совѣтники: профессоръ университета св. Владиміра Флоринскій; директоры гимназій Полтавской Марковъ, Острожской Горкуновъ, директоръ Кременчугскаго реальнаго училища Сербуловъ, инспекторъ Житомирской 1-й гимназіи Старосвѣтскій, члены Кіевской судебной палаты Пахаловичъ и Бѣдняковъ, товарищъ предсѣдателя Кіевскаго окружного суда Меллеръ, члены окружныхъ судовъ: Кіевскаго Коляновскій, Стародубскаго Смирновъ, участковый мировой судья Кіевскаго округа Игнатьевъ.

Награждаются: орденами св. Анны 1-й степени: предсѣдатель департамента Кіевской судебной палаты Гожевъ и предсѣдатель Полтавскаго окружнаго суда Мордухай-Болтовскій.

Св. Станислава 1-й ст.: начальникъ Фундуклеевской и Кіево-Подольской женскихъ гимназій Синицкій, предсѣдатель Житомирскаго окружнаго суда Губеръ, членъ Кіевской судебной палаты Петровъ.

Св. Владиміра 3-й ст.: профессоръ университета св. Владиміра Баранецкій, директоръ народныхъ училищъ Полтавской губерніи Прелинъ, прокуроръ Кіевской судебной палаты Арсеньевъ, членъ Лубенскаго окружнаго суда Павловъ.

Св. Владиміра 4-й ст.: инспекторъ классовъ Кіевскаго института Императора Николая I Малининъ, профессоры университета св. Владиміра: Ермаковъ, Лешъ, Владиміровъ и Армашевскій; инспекторъ Кіевской 4-й гимназіи Пантелѣевъ; инспекторъ народныхъ училищъ инспекціи Кіевской, Подольской и Волынской губерній Крыжановскій; учители: Черниговской женской гимназіи Ковальскій и Кіевскаго реальнаго училища Матченко; товарищъ предсѣдателя Луцкаго окружнаго суда Ширяевъ; предсѣдатель съѣзда мировыхъ судей Васильковскаго округа Антоновичъ; члены окружныхъ судовъ: Уманскаго Рождественскій и Черниговскаго Жигмонтъ.

Св. Анны 2-й степени: преподаватели: Кіевскаго института Императора Николая I Беме, Кіево-Подольской гимназіи Макаревичъ и Карицкій; почетный попечитель столовой Кіевскаго благотворительнаго общества Базилевичъ, профессоры университета св. Владиміра: Егіазаровъ, Букрѣевъ, Подвысоцкій и Сусловъ, директора гимназій: Кіевской 4-й Стороженко, Житомирской 1-й Антонюкъ, Черниговской Зеленецкій, профессоръ университета св. Владиміра Орловъ, инспекторъ Кіевскаго реальнаго училища Кузнецкій, инспекторъ народныхъ училищъ Полтавской губерніи Папаженко; учителя: Нѣжинской гимназіи Винклеръ, Кіевскаго реальнаго училища Пушкаревъ, Роменскаго реальнаго училища Каура, Черниговской женской гимназіи Трезвинскій; прокуроръ Луцкаго окружнаго суда Терновскій, члены суда по Новозыбковскому уѣзду Николаевскій, Полтавскому Макшіевъ; предсѣдатели съѣзда мировыхъ судей Черкасскаго округа Деркачевъ, Дубенскаго Ловткевичъ; члены окружныхъ судовъ: Кіевскаго Ткаченко, Полтавскаго Кривскій, Каменецъ-Подольскаго Троцкій; мировые судьи округовъ: Кіевскаго Кистяковскій, Сквирскаго Цѣслинскій, Чигиринскаго Тетеря; товарищъ прокурора Нѣжинскаго окружнаго суда Лабедзѣевскій, предсѣдатель съѣзда мировыхъ судей по Каневскому уѣзду Дехтеревъ, членъ Уманскаго окружнаго суда Раздольскій, мировой судья Житомірскаго округа Боборыкинъ, судебный слѣдователь Новотонскаго уѣзда Рышковъ; предсѣдатели съѣздовъ мировыхъ судей: Бердичевскаго Добровольскій, Радомысльскаго Полянскій, Могилевскаго, Подольской губерній, Поповъ; члены окружныхъ судовъ: Кіевскаго Ольховскій, Луцкаго Цитовичъ, Полтавскаго Манцевичъ; мировые судьи округовъ: Каменецкаго Максимовъ, Ямпольскаго Боголюбовъ; предсѣдатели съѣздовъ мировыхъ судей: Брацлавскаго Орловскій и Балтскаго Ерановъ-Коваленко.

Отъ Россійскаго Телеграфнаго Агентства.

31-го декабря.

ПЕТЕРБУРГЪ. 31 декабря Ихъ Величества, Государь Императоръ и Государыня Императрица Александра Ѳеодоровна, съ Августѣйшими Дочерьми прибыли изъ Царскаго села въ Петербургъ въ Зимній дворецъ.

31 декабря Ея Величество Государыня Императрица Марія [illegible], Государь Н[illegible] на Ольга Александров[illegible] изъ Гатчины на жительство въ Петербургъ.

31 декабря въ Гатчинскомъ дворцѣ Государыня Императрица Марія Ѳеодоровна принимала митрополита Петербургскаго Антонія.

БЕРЛИНЪ. Германскій имперскій банкъ понизилъ дисконтъ съ 7 на 6 %.

ВѢНА. Корр. Бюро. На бывшемъ сегодня придворномъ обѣдѣ у императора Франца-Іосифа присутствовали военные агенты Россіи, Италіи и Германіи.

ЛОНДОНЪ. Агентство Рейтера. По свѣдѣніямъ „Daily Mail“, потери гарнизона Ледисмита въ битвѣ 25 декабря (6 января) состоятъ изъ 14 офицеровъ убитыми и 34 ранеными и болѣе 800 солдатъ убитыми и ранеными, тогда какъ потери боэровъ исчисляются свыше 2,000 человѣкъ.

ПАРИЖЪ. Агентство Вольфа. Въ „Matin“ напечатана телеграмма изъ Преторіи, помѣченная 25 декабря, въ которой сообщено, что боэрамъ послѣ упорнаго боя удалось овладѣть высотой на верхнемъ плато, господствующемъ надъ Ледисмитомъ и англійскимъ лагеремъ.

МАЗЕРУ. Агентство Рейтера. Замѣчается вновь сильный подъемъ воинственнаго духа среди боэровъ Оранжевой республики, воодушевленіе которыхъ упало было. Теперь они напрягаютъ послѣднія усилія и посылаютъ на позиціи всѣхъ годныхъ для военной службы людей, въ томъ числѣ англичанъ, которые выразили только готовность защищать границу противъ базутосовъ. Многіе изъ этихъ англичанъ бѣжали въ землю базутосовъ.

1-го января.

ПЕТЕРБУРГЪ. Предсѣдателемъ Государственнаго Совѣта на 1900 годъ утвержденъ Великій Князь Михаилъ Николаевичъ.

Высочайшій указъ министру финансовъ: Признавъ полезнымъ по представленію вашему въ особомъ комитетѣ расмотрѣнному уменьшить до 50 милліоновъ рублей сумму долга казны Государственному Банку по выпущеннымъ кредитнымъ билетамъ, повелѣваемъ вамъ уплатить изъ свободной наличности Государственнаго Казначейства Государственному Банку въ погашеніе означеннаго долга пятьдесятъ милліоновъ рублей съ показаніемъ сей суммы сверхсмѣтнымъ расходомъ по отдѣлу чрезвычайныхъ расходовъ государственной на 1899 годъ росписи.

Опубликована Высочайшая грамота члену Государственнаго Совѣта сенатору Семенову съ пожалованіемъ ордена св. Александра Невскаго съ бриліантами; гофмейстеру Юрію Нечаеву-Мальцеву съ пожалованіемъ ордена св. Александра Невскаго; члену совѣта Главнаго управленія по дѣламъ печати Соловьеву повелѣно быть членомъ совѣта министра внутреннихъ дѣлъ, статсъ-секретарю фонъ-Плеве повелѣно быть министромъ статсъ-секретаремъ Финляндіи съ оставленіемъ государственнымъ секретаремъ; гофмейстеръ Абаза жалуется въ дѣйствительные тайные совѣтники съ оставленіемъ въ занимаемыхъ должностяхъ; генералъ-маіору Рыдзевскому повелѣно быть исправляющимъ должность управляющаго Кабинетомъ Его Величества.

Министру земледѣлія статсъ-секретарю Ермолову пожалованъ орденъ Бѣлаго Орла; управляющему Министерствомъ Внутреннихъ Дѣлъ Сипягину орденъ св. Владиміра 2-й степени; генералъ-лейтенантъ Брокъ назначается почетнымъ опекуномъ; херсонскій губернаторъ Масловъ почетнымъ опекуномъ; директоръ Московскаго Воспитательнаго дома Германовъ почетнымъ опекуномъ; статсъ-секретарю Фришу повелѣно быть предсѣдателемъ департамента законовъ; статсъ-секретарю Каханову предсѣдателемъ новаго Департамента промышленности, наукъ и торговли; сенатору Гончарову членомъ Государственнаго Совѣта; сенатору Сабурову членомъ Государственнаго Совѣта; генералъ-лейтенантъ Гудимъ-Левковичъ назначается членомъ Государственнаго Совѣта; статскому совѣтнику Философову повелѣно быть исправляющимъ должность статсъ-секретаря Департамента промышленности, наукъ и торговли Государственнаго Совѣта.

Эмиръ Бухарскій Сеидъ-Абдулъ-Ахадъ-Ханъ производится въ генералы-отъ-кавалеріи.

Тайному совѣтнику Апопову пожалованъ орденъ Бѣлаго Орла; генералъ-маіоръ Рехенбергъ назначается Выборгскимъ губернаторомъ. Орденъ св. Александра-Невскаго пожалованъ сенатору Бобровскому, и генералъ-лейтенанту Фрезе.

Опубликованы: Высочайшій благодарственный рескриптъ на имя министра иностранныхъ дѣлъ графа Муравьева, Высочайшій указъ учредить въ Государственномъ Совѣтѣ изъ существующихъ департаментовъ департаментъ промышленности, наукъ и торговли, въ который направлять дѣла, относящіяся къ народному просвѣщенію, промышленности, добывающей и обрабатывающей, и торговли.

Прошлою ночью скончался статсъ-секретарь, членъ Государственнаго Совѣта Михаилъ Семеновичъ Кахановъ.

ОДЕССА. Въ шесть час. веч. прибылъ изъ Александрійскаго рейса пароходъ Русскаго общества „Николай“ и на немъ остальной отрядъ оккупаціонныхъ войскъ на о. Критѣ: пять ротъ Замосцкаго полка. Войскамъ оказана торжественная встрѣча.

МОСКВА. Сегодня съѣздъ физикохимиковъ закрылся. Постановлено ходатайствовать, чтобы съѣзды были періодическіе черезъ три года. Рѣшено образовать справочное бюро при отдѣленіи физико-химическихъ наукъ педагогическаго общества. Признано, что всѣ преобразованія по преподаванію физики должны распространиться и на женскія гимназіи. Министру народнаго просвѣщенія отправлена привѣтственная телеграмма.

ЛОНДОНЪ. Агентство Рейтера. Генералъ Буллеръ телеграфируетъ изъ Спрингфельда отъ 30 декабря, что въ этотъ день онъ занялъ южный берегъ Тугелы у Потгитерсдрифта и овладѣлъ мостомъ. Вода въ рѣкѣ подымается. Непріятель, сильно укрѣпленный, стоитъ миляхъ въ $4^1/_2$ къ сѣверу.

Леди Метуэнъ рѣшительно опровергаетъ слухи о томъ, что ея мужъ боленъ или ушибленъ при паденіи съ лошади. Первый контингентъ добровольцевъ, снаряженныхъ лондонскимъ Сити въ числѣ 5,000 человѣкъ, отправляется завтра въ Южную Африку.

Сегодня въ Гильдголлѣ въ присутствіи мера и шерифа добровольцамъ пожаловано право лондонскаго гражданства. Въ окрестностяхъ Гилдголя собралась толпа, которая восторженно привѣтствовала добровольцевъ.

Оффиціально сообщается, что кромѣ офицеровъ 25 декабря убито подъ Ледисмитомъ 135 человѣкъ, ранены 244.

По оффиціальной телеграммѣ офицеровъ убито подъ Ледисмитомъ 25 декабря 14, ранено 27.

Королевская прокламація, опубликованная въ оффиціальной газетѣ, воспрещаетъ вывозъ или прибрежную торговлю нѣкоторыми химическими соединеніями, въ составъ которыхъ входятъ взрывчатыя вещества, какъ то: съ пикриновой кислотой, тринитрокрезоломъ, феноломъ и крезоломъ.

БЕРЛИНЪ. Агентство Вольфа. Въ „Norddeutsche Allgemeine Zeitung“ напечатано: Въ печати неоднократно сообщалось, что Эссенская фирма Круппа занята поспѣшнымъ исполненіемъ крупнаго заказа на поставку стальныхъ гранатъ для Англіи. При этомъ былъ возбужденъ вопросъ, совмѣстимъ ли со строгимъ нейтралитетомъ, соблюдаемымъ Германской имперіей относительно войны въ Южной Африкѣ, фактъ поставки военнаго матеріала изъ Германіи одной изъ воюющихъ сторонъ. По нашимъ свѣдѣніямъ въ надлежащемъ мѣстѣ данъ на это отрицательный отвѣтъ, а потому вскорѣ послѣ появленія упомянутыхъ извѣстій было предложено фирмѣ Круппа пріостановить, если это предполагалось, отправку оружія, орудій, боевыхъ припасовъ или всякаго другого военнаго матеріала, предназначенныхъ для той или другой изъ воюющихъ сторонъ.

ПОСЛѢДНІЯ ИЗВѢСТІЯ.

—29 декабря подъ предсѣдательствомъ Великаго Князя Константина Константиновича происходило торжественное годичное собраніе въ Императорской академіи наукъ въ Петербургѣ. Академикъ Дубровинъ прочелъ отчетъ по физико-математическому и историко-филологическому отдѣленіямъ, академикъ Шахматовъ—о занятіяхъ отдѣленія русскаго языка и словесности. Ломоносовская премія въ половинномъ размѣрѣ присуждена за два труда: П. А. Сырку—«Къ исторіи исправленія книгъ въ Болгаріи въ XIV вѣкѣ». Томъ 1-й, выпускъ 1-й: «Время и жизнь патріарха Евфимія Терновскаго». Выпускъ 2-й: «Литургическіе труды патріарха Евфимія Терновскаго», и Н. М. Тупикову — «Словарь древне-русскихъ личныхъ собственныхъ именъ», рукопись въ карточкахъ, при чемъ предисловіемъ къ словарю служитъ напечатанная авторомъ въ 1892 г. статья подъ заглавіемъ «Замѣтки къ исторіи древне-русскихъ личныхъ собственныхъ именъ». Премія имени Брандта въ 500 р., какъ передаютъ столичныя газеты, удостоено сочиненіе В. Т. Шевякова «Infusoria Aspirotricha (Holotricha auctorum)». Почетная юбилейная медаль имени Бэра присуждена Н. Л. Гондатти, принесшему въ даръ академіи цѣнныя естественно-историческія и этнографическія коллекціи изъ Анадырскаго края. Заслуживающими первой почетной золотой медали имени Толстого признаны слѣдующія изслѣдованія привать-доцента Московскаго университета Чаплыгина. О движеніи тяжелаго тѣла вращенія на горизонтальной плоскости; о нѣкоторомъ возможномъ обобщеніи теоремы площадей съ примѣненіемъ къ задачѣ о катаніи шаровъ; о нѣкоторыхъ случаяхъ движенія твердаго тѣла въ жидкости». Второю почетною золотою медалью награждено сочиненіе Франца Ренца подъ заглавіемъ «Positionen der Jupiterstrabanten nach photographischen Aufnahmen berechnet». Третья почетная золотая медаль присуждена Е. А. Гейнцу за его работу подъ заглавіемъ «Объ осадкахъ и количествѣ испареній на рѣчныхъ бассейнахъ Европейской Россіи». Денежная премія въ 800 руб. назначена В. М. Шимкевичу, представившему 15 изслѣдованій по эмбріологіи, по систематикѣ пантоподъ и по морфологіи червей. Въ почетные члены избраны митрополиты: Кіевскій—Іоанникій, Петербургскій—Антоній, архимандритъ въ Бѣлградѣ Дучичъ, министры Ермоловъ и Хилковъ. Въ члены-корреспонденты избраны: профессоръ въ Лейпцигѣ—Фридрихъ Энгель, членъ вѣнской академіи Людвигъ Больцманъ, профессоръ въ Греноблѣ Ф. М. Рауль, профессоръ въ Берлинѣ Эмиль Фишеръ, членъ французскаго института Марсель Бертранъ, ординарный профессоръ Московскаго университета Стороженко, профессоръ чешскаго языка въ пражскомъ чешскомъ университетѣ докторъ Янъ Гебауеръ, докторъ государственнаго права и бывшій профессоръ Московскаго университета Ковалевскій, профессоръ Петербургскаго университета Жуковскій, членъ французскаго института Клермонъ-Ганно, членъ берлинской академіи наукъ профессоръ грейфсвальдскаго университета Вильгельмъ Альвардъ. Изъ отчета постоянной комиссіи для пособія нуждающимся ученымъ, литераторамъ и публицистамъ видно, что въ отчетномъ году въ распоряженіи комиссіи имѣлось 50,512 р. 43 к.; въ теченіе этого года комиссія имѣла 22 совѣщанія, въ которыхъ разсмотрѣнно 488 ходатайствъ, при чемъ удовлетворено 338, отклонено 146. Пенсіи имени Императора Николая Второго выданы въ отчетномъ году 31 лицу на

сумму 19,692 руб., единовременныя пособія—232 лицамъ на сумму 10,590 руб. 40 коп. Выдавались пособія, разсроченныя по мѣсяцамъ, 97 лицамъ на сумму 20,030 р.

—Засѣданія учрежденной при Министерствѣ Народнаго Просвѣщенія съ Высочайшаго соизволенія комиссіи по вопросу объ улучшеніяхъ въ средней школѣ, какъ передаетъ «Нов. Вр.», будутъ происходить подъ предсѣдательствомъ министра народнаго просвѣщенія Н. П. Боголѣпова. Первое засѣданіе назначено на 7-е января. Всѣхъ членовъ комиссіи болѣе 70 лицъ.

—Медицинскій совѣтъ Министерства Внутреннихъ Дѣлъ, по словамъ «Нов.», не нашелъ возможнымъ разрѣшить открытіе особыхъ приготовительныхъ училищъ для фармацевтовъ-учениковъ, исходя изъ того соображенія, что единственной практической школой подготовки аптекарскихъ учениковъ являются аптеки, въ которыхъ они служатъ, и что пополнять запасъ пріобрѣтаемыхъ этимъ путемъ знаній ученики могутъ, если у нихъ найдется свободное время, частнымъ образомъ.

—11-го января, по словамъ «Нов.», открывается финляндскій сеймъ, которому предстоитъ обсудить рядъ важныхъ вопросовъ, между прочимъ, о гражданскомъ бракѣ, о проведеніи новыхъ желѣзныхъ дорогъ, о школьномъ бюджетѣ и объ упорядоченіи эмиграціи.

—Министерство Внутреннихъ Дѣлъ, какъ пишутъ «Рус. Вѣд.», разрабатываетъ проектъ правилъ о составленіи и расходованіи мірскихъ капиталовъ. Предположено сдѣлать составленіе мірскихъ капиталовъ обязательнымъ, опредѣлить источники, изъ которыхъ они должны составляться, и за расходованіемъ ихъ установить строгій контроль.

—Русскій женскій комитетъ для сношеній съ международной женской лигой мира, по словамъ «Нов. Вр.», получилъ отъ комитета нидерландской женской лиги для всеобщаго разоруженія (Haag, Blankenburgstraat, 103) сообщеніе о томъ, что голландскія женщины обращаются къ королевѣ Великобританіи Викторіи съ нижеслѣдующимъ воззваніемъ, приглашая присоединиться къ нему женщинъ всѣхъ странъ: «Ея величеству королевѣ Викторіи, королевѣ Великобританіи и Ирландіи. Ваше величество! Благовѣстъ рождественскихъ колоколовъ, пѣніе хоровъ «на землѣ миръ и въ человѣкахъ благоволеніе» находится въ страшномъ противорѣчіи съ братоубійственной войной, свирѣпствующей въ Южной Африкѣ. Глубоко-убѣжденныя, что сердце вашего величества обливается кровью при мысли о безвременной гибели столькихъ вашихъ подданныхъ и всей душой сочувствуя горю, которое должна причинить вамъ эта жестокая война, мы, женщины Голландіи, одновременно съ женщинами всего свѣта, рѣшаемся умолять ваше величество заступиться какъ за вашихъ доблестныхъ солдатъ, такъ и за неустрашимыхъ гражданъ южно-африканскихъ республикъ. Королева Великобританіи и Индіи! Не дозволяйте, чтобы ваше славное царствованіе омрачилось потокомъ крови и слезъ, пусть оно увѣнчается дѣломъ человѣколюбія и справедливости. Положите конецъ войнѣ, скажите ваше могущественное слово, которое заставитъ вложить сабли въ ножны! Именемъ вашего супруга, котораго вы любили больше жизни, именемъ отца вашихъ царственныхъ дѣтей, мы молимъ васъ сжалиться надъ всѣми жертвами войны, надъ несчастными вдовами и осиротѣлыми дѣтьми! Протяните руку миру! Пусть Англія докажетъ свое нравственное величіе предложеніемъ третейскаго суда! Этимъ способомъ она пріобрѣтетъ болѣе блестящій вѣнецъ славы, чѣмъ тѣ лавры, которые даетъ поле сраженія, и другія страны признаютъ счастливой ту страну, во главѣ которой стоитъ такая благодарная правительница!»

—Въ Военномъ Министерствѣ, по словамъ столичныхъ газетъ, поднятъ вопросъ о выработкѣ устава для одного, общаго для всей арміи, общества взаимнаго страхованія участниковъ на случай смерти. Независимо отъ этого общества предполагается установить въ каждой отдѣльной части ежемѣсячный вычетъ въ размѣрѣ 1% содержанія офицеровъ и чиновниковъ, съ цѣлью учрежденія для каждой отдѣльной части войскъ своего общества вспомоществованія нуждающимся семьямъ бывшихъ офицеровъ части. Пособія изъ этого фонда могутъ выдаваться только при условіи постановленія $^2/_3$ голосовъ. Во многихъ частяхъ подобныя общества уже существуютъ, но, не имѣя силы обязанности для каждой части, требуютъ каждый разъ особаго разрѣшенія; въ каждомъ такомъ обществѣ существуетъ свой уставъ, выработанный въ самой части войскъ. Необходимость существованія такихъ обществъ обусловливается тѣмъ, что въ нѣкоторыхъ случаяхъ требуется немедленная помощь, а между тѣмъ выдача пособій по закону обставлена такими формальностями, которыя требуютъ времени.

—Въ комитетѣ попечительства о домахъ трудолюбія и работныхъ домахъ, въ наступающемъ 1900 году, впервые состоится присужденіе премій и денежныхъ наградъ имени Государыни Императрицы Александры Θеодоровны, учрежденныхъ при комитетѣ на проценты съ пожертвованнаго Ея Императорскимъ Величествомъ основного капитала въ 20,000 руб. Преміи и награды, по словамъ столичныхъ газетъ, выданы будутъ за лучшія сочиненія, оригинальныя и переводныя, на русскомъ языкѣ, на заданныя для перваго конкурса три темы: 1) «Трудовая помощь, какъ средство призрѣнія бѣдныхъ», 2) «Историческій обзоръ мѣръ общественнаго призрѣнія и благотворительности въ Россіи» и 3) «Соотношеніе общественной и частной дѣятельности на поприщѣ призрѣнія бѣдныхъ и благотворительности».

—Проектируется, по словамъ столичныхъ газетъ, учредить общество взаимопомощи чиновниковъ всей Россійской Имперіи. Цѣль общества—взаимопомощь исключительно матеріальная.

—Министерство Внутреннихъ Дѣлъ, не ожидая общаго пересмотра законовъ о крестьянахъ, по словамъ столичныхъ газетъ, приступило къ разработкѣ имѣющихся въ министерствѣ матеріаловъ по вопросу о собираніи и расходованіи мірскихъ капиталовъ.

—Окончившійся въ Ригѣ съѣздъ мелкихъ землевладѣльцевъ, повидимому, оправдалъ возложенныя на него надежды. По крайней мѣрѣ громадное большинство присутствовавшихъ на немъ крестьянъ нисколько не жалѣютъ, по словамъ «Рижск. Вѣстн.», что потратили на пріѣздъ въ Ригу время и деньги; напротивъ—многіе крестьяне выразили желаніе, чтобы подобные съѣзды созывались каждый годъ, въ среднихъ числахъ декабря. Далѣе, многіе крестьяне сознались, что только на засѣданіяхъ съѣзда они вполнѣ убѣдились въ необходимости улучшенія луговъ и пастбищъ и въ прибыльности раціональнаго скотоводства. Не подлежитъ сомнѣнію, что созывъ съѣзда повліяетъ также и на увеличеніе въ Прибалтійскомъ краѣ числа сельско-хозяйственныхъ обществъ. Особеннаго вниманія заслуживаетъ проектъ основанія въ Лифляндской губерніи особаго центральнаго учрежденія, которое могло-бы служить взаимно связующимъ звеномъ для всѣхъ сельско-хозяйственныхъ обществъ губерніи.

—Министерствомъ Путей Сообщенія и Финансовъ, какъ пишетъ «Сѣв. Кур.», утверждены договоры, заключенные управленіями Николаевской и Балтійской желѣзныхъ дорогъ съ бременскимъ пароходнымъ обществомъ «Арго» на предметъ содержанія этимъ пароходствомъ срочныхъ рейсовъ отъ Кельна-на-Рейнѣ, Дюссельдорфа, Ирдингена, Дуйсбурга и Эмдена до Новаго-Порта и Ревеля, для ввоза въ Россію разныхъ грузовъ прямымъ сообщеніемъ изъ района поименованныхъ рейнскихъ пристаней черезъ Новый-Портъ и Ревель.

—Въ настоящее время закончена разработка новыхъ правилъ для посѣтителей Публичной библіотеки въ Петербургѣ, введеніе которыхъ предполагается съ открытіемъ въ будущемъ году новаго читальнаго зала.

—Какъ слышали «Нов.», по ходатайству правленія общества русскаго перестрахованія, въ страховомъ отдѣлѣ при Министерствѣ Внутреннихъ Дѣлъ состоялось постановленіе объ измѣненіи устава названнаго общества, получившее на дняхъ утвержденіе въ Комитетѣ Министровъ. Измѣненіе состоитъ, во первыхъ, въ уменьшеніи основного капитала общества съ 6.000,000 руб. до 3.000,000 р. путемъ возврата акціонерамъ за каждую акцію половины ея первоначальной стоимости, т. е. 250 руб., и, во вторыхъ, въ замѣнѣ имѣющагося при обществѣ совѣта изъ 16 лицъ особою ревизіонною комиссіею, состоящею изъ 5 лицъ, выбранныхъ изъ дѣятелей страхового міра. Сказанное измѣненіе устава совпадаетъ съ началомъ новаго періода въ дѣятельности общества русскаго перестрахованія. Дѣло въ томъ, что огневая отрасль страхованія, давшая отечественнымъ страховымъ обществамъ убыточные результаты въ періодъ времени 1896--1898 гг., крайне невыгодно отразилась за это время и на дѣятельности общества русскаго перестрахованія, занимающагося по преимуществу перестрахованіемъ огневыхъ рисковъ отъ русскихъ акціонерныхъ страховыхъ учрежденій. Послѣдній же 1899 годъ оказался болѣе благопріятнымъ для нашихъ страховыхъ отъ огня обществъ, что не замедлило оказать благотворное вліяніе и на дѣятельности общества русскаго перестрахованія. Вслѣдствіе этого, имѣющійся у общества, помимо основного капитала, запасный капиталъ въ размѣрѣ 346,990 руб. не только не подвергнется уменьшенію, но и предполагается выдать за 1899 годъ дивидендъ, въ зависимости отъ болѣе благопріятнаго хода дѣлъ въ этомъ обществѣ.

—Членъ совѣта Главнаго управленія по дѣламъ печати д. с. с. М. П. Соловьевъ, по словамъ столичныхъ газетъ, назначается членомъ совѣта министра внутреннихъ дѣлъ.

—30 декабря, въ собраніи членовъ Императорскаго русскаго техническаго общества, въ Соляномъ Городкѣ, въ Петербургѣ была назначена демонстрація изобрѣтеннаго І. Н. Ливчакомъ особаго паровознаго прибора, показывающаго машинисту во время движенія поѣзда одновременно: скорость движенія паровоза, мѣстонахожденіе его на пути, а также и продольную профиль (т. е. уклоны и подъемы) впереди лежащаго участка. Примѣненіемъ этого прибора, по словамъ «Россіи», достигается возможность избѣгать тѣхъ несчастныхъ случаевъ на желѣзныхъ дорогахъ, которые нерѣдко происходятъ вслѣдствіе трудности правильнаго управленія паровозомъ въ темныя ночи, во время сильныхъ тумановъ и снѣжной мятели, закрывающихъ машинисту горизонтъ и лишающихъ его возможности оріентироваться относительно мѣстонахожденія поѣзда на пути, а, стало быть, и профиля пути. Означенный приборъ испытывался уже на С.-Петербурго-Варшавской желѣзной дорогѣ, при чемъ получились хорошіе результаты.

—Министерствомъ Финансовъ, по словамъ «С.-Пет. Вѣд.», издана въ художественномъ исполненіи экспедиціи заготовленія государственныхъ бумагъ книга, посвященная памяти Феликса Фора: «Президентъ французской республики въ Россіи въ 1897 году». Текстъ интересно и поэтично составленъ состоявшимъ тогда при немъ съ Высочайшаго соизволенія генеральнаго штаба ген.-лейт. А. Бильдерлингомъ. Изданіе замѣчательно изящно, хотя и просто переплетенъ. Украшено оно на переплетѣ автографомъ покойнаго Фора, а передъ текстомъ—превосходными дорогими гравюрами съ подписями нынѣ благополучно царствующаго Государя Императора и Государыни Императрицы Александры Θеодоровны, а также въ Бозѣ почивающаго Царя-Миротворца и президента Фора; кромѣ того, книга богато, роскошно иллюстрирована Самокишъ.

—Предложеніе военнаго вѣдомства о посредничествѣ земскихъ начальниковъ между названнымъ вѣдомствомъ и крестьянами въ дѣлѣ покупки у нихъ ржи для нуждъ интендантства, Новомосковскій и Павлоградскій уѣздные съѣзды, по словамъ «Придн. Кр.», признали невыполнимымъ; по ихъ мнѣнію, мало найдется домохозяевъ, могущихъ доставить хлѣбъ въ количествѣ необходимомъ для нагрузки вагона; въ большинствѣ случаевъ крестьяне скорѣе повезутъ хлѣбъ въ городъ для продажи, чѣмъ согласятся нести расходы и хлопоты по высылкѣ интендантству пробы. Земскіе-же начальники Славяносербскаго уѣзда изъявили согласіе принять на себя предложенное военнымъ вѣдомствомъ посредничество.

ВНУТРЕННІЯ ИЗВѢСТІЯ.

——**Къ землетрясенію на Кавказѣ.** По послѣднимъ свѣдѣніямъ изъ Ахалкалаки, въ тринадцати селеніяхъ Баралетскаго участка разрушено землетрясеніемъ болѣе половины всѣхъ жилищъ. Число человѣческихъ жертвъ насчитываютъ до 600 человѣкъ. Отъ Навагинскаго полка посланъ еще одинъ батальонъ для раскопокъ и извлеченія жертвъ изъ-подъ обломковъ жилищъ. Въ разрушенныя селенія командированы санитарные отряды съ перевязочными средствами и съ походными лазаретами и аптечками. Раскопки производились и ночью при свѣтѣ факеловъ. Въ Боржомѣ землетрясеніемъ повреждены церковь, казарма и нѣсколько домовъ. Селеніе Мереніи, состоящее изъ 120 домовъ, расположенное центрально въ котловинѣ, разрушено совсѣмъ: люди, имущество, скотъ завалены. Предполагаютъ, что погибло 200 душъ; отрыто 67 мертвыхъ; остальныхъ отрыть невозможно. Селеніе Таксамаръ, лежащее въ котловинѣ, разрушено совсѣмъ. Отрыто 30 мертвыхъ. Въ селеніи Ехтила, въ которомъ 70 домовъ, наполовину разрушены церковь и дома. Погибшихъ 6 человѣкъ. Селеніе Ехтила-Самсаръ разрушено наполовину; погибло 26 человѣкъ; уцѣлѣло немного скота; хлѣбъ и имущество подъ развалинами. Въ селеніи Агана погибло 13 человѣкъ. Селеніе Джанджеха разрушено наполовину; много погибло людей и скотины. Четыре дня работаетъ третій батальонъ Навагинскаго полка. Въ окрестныхъ селеніяхъ обрушилось нѣсколько домовъ. Въ Ахалкалакахъ пострадали новыя казармы навагинцевъ и офицерскія помѣщенія. Сорокъ раненыхъ собраны въ селеніи Баралеты. По слухамъ, два селенія провалились и никакихъ раскопокъ нельзя пока производить. Работы по раскопкѣ не могутъ пока производиться съ желательною быстротой, такъ какъ сопряжены съ немалою опасностью для рабочихъ, и въ виду обилія снѣга и большихъ морозовъ. По распоряженію попечителя Кавказскаго учебнаго округа, закрыты нѣсколько училищъ въ Ахалкалакскомъ уѣздѣ въ виду того, что зданія, въ которыхъ они помѣщались, дали значительныя трещины отъ бывшаго 19 декабря землетрясенія. Большинство дѣтей спаслось отъ смерти благодаря тому, что во время землетрясенія они охраняли скотину, погнанную на водопой. Въ Ахалкалаки доставлено много сиротъ. Около 3,000 крестьянъ, успѣвшихъ выскочить изъ своихъ жилищъ во время и спасшихся отъ смерти, остаются безъ крова. Для безпріютныхъ крестьянъ селеній, пострадавшихъ отъ землетрясенія, поспѣшно приступлено къ постройкѣ временныхъ жилищъ. По офиціальнымъ сообщеніямъ изъ уѣзда, колебанія почвы и отдѣльные слабые подземные удары продолжаются до сихъ поръ въ районѣ разрушенныхъ землетрясеніемъ деревень, расположенныхъ въ гористой мѣстности, съ южной и западной стороны озера Табисцхуры. По извѣстіямъ изъ Ахалкалакъ отъ 7 час. вечера 22 декабря, колебаніе почвы въ той мѣстности, гдѣ была катастрофа (около озера Табисцхуры), все еще продолжается. Кавказскимъ окружнымъ военно-медицинскимъ инспекторомъ т. с. Малининымъ предложены и. д. тифлисскаго губернатора услуги общества Краснаго Креста, могущаго прійти на помощь пострадавшимъ отъ землетрясенія деньгами и одеждой въ суммѣ до 3,000 р. Въ настоящее время, по словамъ мѣстныхъ газетъ, все необходимое для пострадавшихъ въ селеніяхъ Ахалкалакскаго уѣзда имѣется въ достаточномъ количествѣ. Достаточна также врачебная помощь. Перевозкою раненыхъ и изувѣченныхъ съ мѣста катастрофы въ Ахалкалаки занимаются духоборы безвозмездно Сейчасъ въ Тифлисѣ ждутъ уже партію откопанныхъ раненыхъ на 60 саняхъ духоборовъ. Колебаніе почвы и толчки продолжаются ежедневно. Габисцхурское озеро измѣнило свою форму. Для изслѣдованія озера ожидается инженеръ-гидравликъ. Возбужденъ вопросъ о переселеніи спасшихся съ мѣстностей, нынѣ ежедневно подвергаемыхъ землетрясеніямъ, въ другія, болѣе безопасныя мѣста. По послѣднему подсчету осталось безъ крова и хлѣба до 4,500 человѣкъ.

——**Паника въ циркѣ.** 25 декабря въ циркѣ М. Годфруа, въ Екатеринославѣ, по словамъ «Прид. Кр.», во время представленія, произошелъ переполохъ. Около 10 час. веч., когда циркъ былъ переполненъ публикой, погасло вдругъ электричество и съ галлереи раздался крикъ: «пожаръ!». Недалеко отъ уборной, дѣйствительно, показался дымокъ отъ загорѣвшейся доски, и запахъ гари распространился по цирку. Паническій страхъ охватилъ публику, и всѣ бросились искать выхода, толкая и давя другъ друга. Переполохъ вышелъ ужасный, но, къ счастью, все окончилось благополучно и порядокъ вскорѣ былъ водворенъ.

——**Мнимый убійца.** Въ тифлисскую полицію явился на дняхъ оборванецъ и заявилъ, что онъ убилъ недавно свою жену, перерѣзавъ ее пополамъ и сбросивъ въ Куру. Убійца былъ арестованъ, а убитая обнаружена цѣлой и невредимой въ своей квартирѣ. Свою мистификацію мнимый убійца, по словамъ «Тифл. Лист.», объяснилъ тѣмъ, что не живетъ съ женой, не имѣетъ квартиры и рѣшилъ, поэтому, временно найти пріютъ въ тюрьмѣ.

ИНОСТРАННЫЯ ИЗВѢСТІЯ.

Франція. Сентъ-этьенскіе стачники-углекопы съ величайшимъ довѣріемъ относятся къ принявшему на себя посредничество между рабочими и угольными компаніями, соціалистскому депутату Жоресу. Переговоры продолжаются, и, по словамъ корреспондента «Figaro», есть надежда на успѣхъ. Въ одной изъ рѣчей своихъ на рабочемъ собраніи Жоресъ объявилъ, что, разсмотрѣвъ документы, представленные ему компаніями, онъ убѣдился, что дѣло углекоповъ—правое дѣло. Жоресъ сказалъ въ заключеніе той же рѣчи: «Напоминаю вамъ, что если вы вернетесь въ шахты ранѣе, чѣмъ состоится приговоръ (третейскаго суда), вы потеряете 50 процентовъ своихъ шансовъ. Я въ этомъ убѣжденъ. Не дѣлайте этого, умоляю васъ, иначе вы будете обмануты!»

Рудокопы послѣдовали этому совѣту. Даже въ Монрамберѣ, гдѣ всего болѣе замѣчалась неохота продолжать стачку, углекоповъ спустилось въ шахты не такъ много, какъ въ предъидущіе дни.

Въ средѣ забастовавшихъ ткачей большимъ вліяніемъ пользуется другой соціалистскій депутатъ, Крауссъ. Даже враждебныя рабочимъ газеты отдаютъ справедливость его благоразумному руководительству. Манифестація ткачей отличалась стройностью и спокойствіемъ, впереди шелъ депутатъ Крауссъ, и вмѣшательство солдатъ и полиціи оказалось ненужнымъ.

Соединенные Штаты. Въ американскихъ политическихъ сферахъ все болѣе усиливается недовольство экспансивной имперіалистской политикой президента Макъ-Кинлея, которая требуетъ отъ народа тяжелыхъ матеріальныхъ жертвъ. Въ теченіе послѣдняго года содержаніе постоянной арміи стоило 200 мил. долларовъ, т. е. на 45 мил. больше, чѣмъ было назначено по предварительной смѣтѣ военнаго министерства. Вслѣдствіе этого правительство будетъ вынуждено потребовать отъ конгресса дополнительнаго кредита въ 45 мил. По этому поводу оппозиціонные ораторы готовятъ громоносныя рѣчи и намѣреваются поставить правительству на видъ, что въ истекшемъ году Соединенные Штаты превзошли Германію по части военныхъ расходовъ на 72 мил., потому что Германія истратила всего только 128 мил. на содержаніе своей весьма значительной постоянной арміи. Кромѣ того политическія сферы возмущены необыкновеннымъ увеличеніемъ расходовъ на внутреннюю администрацію государства: до 1890 года правительство тратило на государственное управленіе 250 мил. долларовъ въ годъ; это было при демократическомъ режимѣ; съ момента, когда бразды правленія перешли при Гаррисонѣ въ руки республиканцевъ, расходы на администрацію возросли до 325 мил., а теперь они уже простираются до 632 мил. Оппозиція намѣрена подвергнуть государственное хозяйство республиканцевъ самой рѣзкой критикѣ въ теченіе предстоящей сессіи конгресса.

Германія. Въ Магдебургѣ судился на дняхъ редакторъ газеты «Volksstimme» за нарушеніе закона о печати. Смягчающимъ обстоятельствомъ признана была его предъидущая благонадежность. Въ мотивировкѣ смягчающихъ обстоятельствъ сказано: «Дѣйствительнымъ виновнымъ слѣдуетъ признать газету, которую подсудимый прикрывалъ своею личностью. Газета же не можетъ почитаться безупречною, такъ какъ она была не разъ и въ значительной степени наказана».

По этому поводу «Vorwärts» замѣчаетъ, что, при такомъ способѣ разъясненія виновности и при перенесеніи обвиненія съ лицъ на предметы можно дойти до признанія виновнымъ, напримѣръ, какого нибудь дома, на томъ основаніи, что въ немъ жили злоумышленники.

Индія. Въ то время, какъ Англія всецѣло поглощена африканскою войною, въ Индіи разыгрывается мрачная трагедія: тамъ господствуетъ сильнѣйшій голодъ и сотни тысячъ людей умираютъ если не непосредственно отъ голода, то отъ тѣхъ эпидемическихъ болѣзней, которыя обусловливаются недостаткомъ пищи. Теперешняя голодовка принадлежитъ къ числу самыхъ сильныхъ и превосходитъ даже ужасающую голодовку 1896—97 года. Изъ оффиціальныхъ отчетовъ видно, что $2^1/_2$ мил. людей заняты общественными работами, предпринятыми единственно для того, чтобы дать голодающимъ пропитаніе, но эти работы оказываются недостаточными для дѣйствительной помощи всѣмъ бѣдствующимъ. «Times of India» сообщаетъ, что въ бомбейскомъ президентствѣ всѣ округа болѣе или менѣе сильно поражены бѣдствіемъ голода; кромѣ того, къ голоду присоединяется еще во многихъ пунктахъ недостатокъ воды, а во многихъ мѣстностяхъ не хватаетъ воды не только для варки пищи, но даже для питья.

Смѣсь.

◆**Журавль и черепаха у японцевъ.** Какъ извѣстно, японцы большіе любители украшать свою обстановку изображеніями разныхъ животныхъ, среди которыхъ особенными симпатіями пользуются изображенія журавля и черепахи. Послѣднія встрѣчаются не только на предметахъ обычной домашней утвари, обояхъ и меблировкѣ, но и въ торжественныхъ убранствахъ параднаго зала. Такое предпочтеніе, оказываемое японцами изображеніямъ упомянутыхъ животныхъ находится въ прямой связи съ представленіями о долговѣчности журавля и черепахи. По мнѣнію японцевъ, журавль можетъ прожить 1,000, а черепаха 10,000 лѣтъ. Этимъ же обстоятельствомъ объясняется также особенная любовь японцевъ къ живымъ журавлямъ, доходящая до какой-то благоговѣйности. Японцы очень любятъ держать у себя этихъ птицъ, и во многихъ мѣстахъ обученные журавли свободно разгуливаютъ при публикѣ. Лѣтъ сто тому назадъ въ Японіи было очень много журавлей, при чемъ ихъ безопасность была ограждена спеціальными законами, строго преслѣдовавшими за всякій ущербъ птицамъ. Убійца журавля, напримѣръ, карался смертью. При такомъ положеніи сельскіе жители нерѣдко терпѣли громаднѣйшіе убытки отъ журавлиныхъ стай, не смѣя даже прогнать ихъ отъ своихъ полей въ ожиданіи ужасной казни. Въ настоящее время въ Японіи журавлей стало очень мало; большая часть ихъ выселилась изъ Японіи по сосѣдству въ китайскія владѣнія.

СПРАВОЧНЫЙ ЛИСТОКЪ.

РАСПИСАНІЕ ДВИЖЕНІЯ ПОѢЗДОВЪ.
(Съ 15 октября 1899 г.).

	№ поѣзда	Отходъ изъ Кіева.	№ поѣзда	Прибытіе въ Кіевъ.
По Юго-Запад. жел. д.				
Курьер. I и II кл. На Яссы, Бухарестъ, Одессу, Бендеры, Кишиневъ, Унгени, Рени, Елисаветградъ, Екатеринославъ, Севастополь, Рыбницу, Бѣльцы.	1	9 ч. 00 в.	2	9 ч. 41 у.
Курьер. I и II На Варшаву, Берлинъ, Гамбургъ, Парижъ, Кенигсбергъ, Вильну, Петербургъ, Бердичевъ и Луцкъ.	1 bis	7 ч. 30 в.	2 bis	10 ч. 58 у.
Почтов. I, II и III кл. На Варшаву, Берлинъ, Гамбургъ, Данцигъ, Черновцы, Яссы, Бухарестъ, Кенигсбергъ, Вильну, Петербургъ, Екатеринославъ, Севастополь, Одессу, Кишиневъ, Рени, Унгени, Рыбницу, Бѣльцы, Могилевъ, Окницу, Умань, Луцкъ, Брестъ, Бѣлостокъ, Граево и Новоселицы.	3	9 ч. 00 у.	4	9 ч. 07 в.
Пассаж. I, II и III кл. На Варшаву, Берлинъ, Гамбургъ, Данцигъ, Черновцы, Львовъ, Краковъ, Вѣну, Кенигсбергъ, Вильну, Петербургъ, Екатеринославъ, Севастополь, Одессу, Кишиневъ (I и III кл.), Рени (I и III кл.), Рыбницу, Бѣльцы, Могилевъ, Окницу, Новоселицы, Елисаветградъ, Умань, Цвѣтково, Вапнярку, Луцкъ, Брестъ, Бѣлостокъ, Граево, Радзивиловъ и Волочискъ.	5	12 ч. 20 н.	6	6 ч. 40 у.
Пасс. I, II и III кл. На Львовъ, Краковъ, Вѣну, Вильну, Петербургъ, Дубно, Кременецъ и Радзивиловъ.	7	7 ч. 50 в.	8	10 ч. 28 у.
Пасс. I, II и III кл. На Львовъ, Краковъ, Вѣну, Волочискъ, Одессу, Гайсинъ, Умань, Цвѣтково, Тростянецъ.	7 bis 7	9 ч. 30 в.	8 bis 8	8 ч. 30 у.
Смѣш. II и III кл.). На Одессу и Брестъ	11	10 ч. 30 в.	12	7 ч. 55 у.
Пасс. I, II и III кл. На Николаевъ, Екатеринославъ, Севастополь, Полтаву, Знаменку и Черкассы.	3 bis 4	9 ч. 50 у.	3 4 bis	6 ч. 48 в.
Тов.-пас. (I, II и III кл.). На Николаевъ, Екатеринославъ, Севастополь, Полтаву, Елисаветградъ, Знаменку, Черкассы, Шполу и Вапнярку.	9/6	11 ч. 30 в.	5/10	7 ч. 10 у.
Смѣшан. I, II и III кл. до Бѣлой Церкви	29/30	5 ч. 05 д.	27/28	9 ч. 05 у.
По Московско-Кіево-Воронежской жел. д.				
Скорый	2	11 ч. 30 у.	1	5 ч. 20 д.
Почтов. (I, II и III кл.)	4	10 ч. 20 в.	3	8 ч. 05 у.
Пассаж. (I, II и III кл.)	6	7 ч. 00 в.	5	12 ч. 10 д.
Почтово-пас. (I, II и III кл.)	4 bis 4	12 ч. 50 н.	3b 3 bis	11 ч. 50 в.

Редакторъ Д. ПИХНО.

ОБЪЯВЛЕНІЯ.

Студ. исправляетъ неуспѣшныхъ учен. (мат., лат., русск.). М.-Благовѣщ., д. № 46, кв. 3, Яворскому. втср1-3Р17467

Молодая особ. ищетъ мѣсто учительн., кассирши или компаньонки. Подолъ, Спасская, 24, кв. 4. ср1-2Р174498

Нѣмка и учительница даетъ уроки. Назаровская, ул., № 17, соб. домъ. втвсчт1-3Р17399

Нѣмка, знающ. рус. и франц. яз., жел. урокъ. Адр. ост. ред. для А. Б. Р17478

Гувернантку ищу, зн. яз. и нач. муз. М.-Благовѣщенская, 93, кв. 7. к1-2Р17485

3000 руб. отдаются подъ первую закладную. Иванов., 37, кв. 9. Отъ 9—4 ч. к1-2 Р17481

Въ чертѣ города между улицами Кирилловской и Нагорной продается большая (около 5 десятинъ) усадьба, фруктовый садъ, паркъ, вода, постройки жилыя и службы. Подр. узнать: Ильинская, № 22, у домовладѣльца. всчт1-10Р17426

ВАРШАВСКАЯ ФАБРИКА искусств. **ЦВѢТОВЪ В. Сулержицкой.** Большой выборъ готовыхъ цвѣтовъ. Принимаются заказы: отдѣлка корзинъ, букетовъ и цвѣтовъ въ вазонахъ. Крещат., № 39, противъ Фундуклеевск. ул. втчтвс 23-100 2635

Мар.-Благовѣщенская, 15. Квартиры 2, 3, 4, 5 и 6 ком. со всѣми удоб. и службами, спр. двор. №1-3 291

Михайловская, 22. Квартиры 1, 2, 3, 4, 5 и 6 комн. со всѣми удоб. и служб. спр. швейцара. №1-3 291

Комнаты отдают. въ наемъ съ обѣдомъ Спасская, 24, кв. 4. ср1-2Р1749

Почему каждый курящій дорожащій своимъ здоровьемъ долженъ курить только табакъ «Алжирскій»? Потому что отъ таб. «Алжирскаго» не кашляютъ, таб. «Алжирскій» безъ шарлатанства отличается натуральнымъ ароматомъ и мягкостью и приготовляется исключительно для магазина. Цѣн. въ 2 р. 40 к., 3 р. 20 к. и 4 р. за фунтъ. Единственная продажа въ табачн. магаз. Маріановскаго, Крещатикъ, зданіе думы, № 12. вс 5-15 Р1661

Лѣсъ продается Волынской губ. Дубенскаго уѣзда, дер. Залуже, толщина въ діаметрѣ на высотѣ груди отъ 8 вер. до 25. Дубовъ 71, берестовъ 398, яворовъ 96, грабовъ 277, кленовъ 163, ясеновъ 8, березъ 14, липъ 13. 2№2-6Р1739

Покупка и продажа старин. вещей, фарфора, бронзы, картинъ, ковровъ, матерій, кружевъ, красной мебели, дамск. наряд. и всевозможн. друг. вещей. Маскарад. костюмы даются на прокатъ. Прорѣзная, 28, въ магазинѣ А. К. вс5-5Р1639

Лавка бакал. передается по случ. выѣзда Безаковская, № 29. 3-3Р1744

КАРЛЪ ИВАНОВИЧЪ ВАГНЕРЪ,
САДОВОЕ ЗАВЕДЕНІЕ въ РИГѢ,
симъ имѣетъ честь довести до свѣдѣнія любителей, что
иллюстрированные каталоги сѣменамъ и пр. на 1900 г.
изданы и высылаются по требованію безплатно. сб1-4 Р17496

ОБЪЯВЛЕНІЕ.

На основаніи § 84 правилъ продажи съ публичнаго торга грузовъ, подверженныхъ скорой порчѣ, будутъ проданы на ст. Кіевъ I съ публичнаго торга 3 числа января мѣсяца 1900 года, въ 10 часовъ дня, нижеслѣдующіе грузы. Р.17488

Станція отправленія.	Фамиліи. Отправителя.	Фамиліи. Получателя.	№ накладной.	Наименованіе товара.	Вѣсъ п.	Вѣсъ ф.	Время прибытія груза.
Одесса главн.	Пашковъ . .	Предъяв. дуб.	4271	Гастрон. тов. . .	—	32	14/XII

Новость! Новость! Новость!
КАМЕННАЯ БУМАГА
весьма важное изобрѣтеніе для литографій и вытравленія клише, испробованная и вполнѣ одобренная первоклассными спеціалистами.
Патентована во всѣхъ странахъ. ◆◆◆ Патентована во всѣхъ странахъ.
Каменная бумага служитъ для изготовленія и копированія рисунковъ, исполненныхъ перомъ или мѣломъ, для перевода и храненія литографическихъ или типографическихъ гравюръ на деревѣ или мѣди, при изготовленіи клише для книгопечатанія работа на каменной бумагѣ тождественна съ работой на литографскомъ камнѣ, но благодаря ея употребленію расходъ литографскаго камня, цинковыхъ и алюминіевыхъ плитъ уменьшается до минимума, т. е. на печатаніе и изготовленіе гравированныхъ и радированныхъ плитъ.
Каждый оригинальный рисунокъ или оттискъ на каменной бумагѣ послѣ отпечатанія сохраняется и можетъ быть употребленъ во всякое время для дальнѣйшихъ работъ, вслѣдствіе этого является возможность литографскій камень немедленно по отпечатаніи на бумагу отшлифовать, чѣмъ достигается
громадное сбереженіе литографскихъ камней! Сохраненіе оригиналовъ!
Исключительная продажа для Германіи и Россіи.
CARL BRUNOW, ЛЕЙПЦИГЪ (Германія).
Складъ всѣхъ принадлежностей для литографій и книгоиздательствъ
Наставленіе, образцы и прейсъ-куранты безплатно. *1-2Р17130

Молочная ферма СОКОЛІЙ БРОДЪ,
собственныхъ имѣній
Большая Владимірская, № 49. Отдѣленія, Крещатикъ, № 25, Михайловская, № 2. Масло соленое самый большой выборъ отъ 28 коп. до 40 коп фунтъ. Молоко, сливки, сметана сбивныя сливки. Доставка на домъ. *к30-100Р1382

ПЕЧИ циркуляціонныя ЮНКЕРЪ и РУ и Бр. ГИГАНТЪ всѣхъ размѣровъ
ПЕЧИ керосино-газовыя переносныя, горятъ безъ всякаго запаха и копоти по 17 р. Истребленіе керосина въ 24 часа 5 фун.
ЭРНСТЪ ТОРКЛЕРЪ.
Крещатикъ, № 20. вс 29-100 Р16231

Готовое бѣлье и приданное.
Въ складѣ Кружевъ и Полотенъ **А. ИЛЬЯШЪ,** Кіевъ, Крещатикъ, 27, во дворѣ.
Вновь получено **гигіеническое бѣлье** пр. Д-ра **Егера,** настоящее штутгардское,
теплыя юбки, гамаши, чулки, носки, платки, одѣяла, пледы и много другихъ товаровъ. Выборъ большой. Цѣны ниже существующихъ въ Кіевѣ. вср.65-100Р1291

БОЛЬШАЯ РАСПРОДАЖА
въ маг. подъ фир. „ЯПОНСКАЯ МЕБЕЛЬ". Фундукл., № 4, надъ конд. Франсуа. *27-100Р15795

МЕБЕЛЬНЫЙ и ЗЕРКАЛЬНЫЙ МАГАЗИНЪ
І. К. ЦЕСЛЕРА Большая Васильковская, № 1, д. Попова, уголъ Бессарабки.
По случаю большого накопленія товаровъ
цѣны значительно понижены
ПОРТЬЕРЫ шерстяныя, суконныя, синелевыя и кисейныя занавѣсы продаются дешевле чѣмъ во всякихъ распродажахъ. Въ дешевизнѣ и доброкачественности товаровъ прошу убѣдиться. всчтсб 17-50Р16675

МОДНЫЙ МАГАЗИНЪ А. А. СПИЛІОТИ.
Крещатикъ, № 25, прот. почты,
Получены тюль, газы, ленты, кружева, перчатки, вѣера и бальные цвѣты. вс.54-100 Р2686

Офицеръ воспит. бывш., пригот. во всѣ учеб. зав.,на вольн. 1 и 2 раз. ансіонъ. Фундукл., 17, кв. 2. №67-100 P9718

Офиц. **АКАД.** гот. кадетъ, реал., ком. учил. на вольноопр. **Репет.** по всѣмъ пред. опор. **умѣрен.** Назар., 1, кв. 5. 2№12-25 16262

Студ. ищ. урок. спец. математ. и словесн. **за успѣхъ руча**сь. Б.-Васильковск., 45, кв. 5. *3-3 P17189

Студ. ищ. урок., согл. за ст. и квар. Бибиков. бульв., 33, кв. 2. №2-2 P17453

Студ. оп. репет. ищ. урок. Нестеровская, № 9. С. Д. №3-3 P17260

Оп. репет. студ., зн. оба нов. яз., ищ. рока. Б. Васильковская, 69. №-3-3P17340

Спец. по древ. и мат. уч. всѣхъ кл. даетъ ур. студ.-мат., оп. ...н. М. Благ. 35, кв. 10, отъ 3-6. №2-2P17351

Конч-ій гимн. (экстернъ) ищ. ур. въ отъѣздъ на годъ въ инт. сем. ...р. Кузнечн., № 17, Рабиновичу для М. к4-4P17428

ГАРАНТІЯ за успѣхъ. Соло курсы англ. яз. въ продолженіе 3—4 мѣс. Плата 100 р. ...ъ 2 срока впередъ. Практ., теор. и литерат. ...ихайловская, 16, кв. 60, 1-й эт. вс2-3P17264

Уроки даетъ спец. матем. и древ. яз. пре...имущ. учен. стар. кл. Образц. письм. ...расовск., 15, кв. 6, студ. А. К. №3-4P17371

...ИМНАЗ. VIII кл. ищ. ур. спец. математ. ...ульварно-Кудрявская, 6, кв. 2. №3-3 P17352

Француженка зн. нѣм. даетъ ур. дѣт. и взр., лич. 1—2 д. Про...ѣзная, 16, кв. 11, во флигелѣ вс2-2 P.17326

Требуется обр. нѣмка-бонна съ реком. ...ушечная улица, 7, кв. 8. №2-4P17452

...щутъ **НѢМКУ** къ маленькимъ дѣтямъ. ...тел. Видѣть можно отъ 10— ...2. Рейтерская, № 25, кв. 5. 2-3 2926

Требуется интеллигентная, воспитательница нѣмка со знаніемъ, первоначальной музыкой къ взрослымъ дѣт., им. рек. Б.-Васильк., 10, кв. ... Отъ 9—1 ч. и отъ 3—6 веч. №2-7P17479

Требуется интел. полька среднихъ лѣтъ для завѣдыванія хозяйствомъ и присмотромъ за 3-мя дѣтьми ...хъ дѣвочекъ 4-хъ и 6 лѣтъ и мальчика ...тъ у вдовца. Пріѣзжія ознакомленныя съ сельскимъ хозяйствомъ имѣютъ преимущество. Узнать въ магазинѣ Норма, Крещатикъ № 36. к3-3 2907

Врачъ жел. ухаж. за больными. Кіевъ, Университетъ, В. А. В. №3 3P17329

Фехтовальный залъ
...ранцуза **Ф. І. Дашъ** открытъ съ 10 час. ...ра до 6 час. веч. Бессараб. площ., 5, во ...орѣ. Также уроки на дому. * 9-10 P16996

Школа модныхъ танцевъ К. Лобойко и сына у себя и на дому. Дѣтямъ ...праз. Прорѣзн., 24, кв. 4. чтвсвт7-25P17...

ШКОЛА ТАНЦЕВЪ ЗАВАДСКОЙ
...3 урока выучиваю каждый изъ новыхъ ...дныхъ танцевъ за 3 рубля. Практическ. ...роки по субботамъ и воскресеньямъ. Бессарабка, домъ Михайлова. чт вс 8 10 277

Учитель танцевъ С. І. Лисецкій ...етъ уроки всѣхъ моди. бальн. танцевъ у ...бя и на дому. Дирижируетъ на танцев. ...черахъ и балахъ. Мало-Житомирск., № 6. №3-10 2901

Играю на танцовальн. вечерахъ. ...-Васильковская, 8, кв. 4. №6-10 P17166

ИГРАЮ на танцев. вечер., могу играть ...акже для слуха и аккомпан. à livre ouvert. ...ихайловская, 22, кв. 25. №9-15P16991

Таперша играетъ на вечерахъ. Кузнечная, № 19, кв. 4. №3-5 P17331

КАССИРШУ приглашаютъ въ магазинъ, зал. 2,000 т. р., ...ал. 50 р. и год. 6% на капит. Михайловск., 22, кв. 27, перег. 3—4. вс2-2P17422

Особа среднихъ лѣтъ ищетъ мѣсто компан., завѣд. хозяйств. въ ...тел. рус. или польск. сем., или къ дѣт. ...рот. Услов. лично или письм. Рига, Суворовская, 31/34, кв. 4, А. С. вс3-3 P17116

Требуется мол. хоз. Крещат., 6, фотографія Маркова. 3-3 2914

Молодой человѣкъ ищ. мѣсто управляющаго ...момъ, швейцара или служителя при кон...орѣ. Прозоровская, 28, кв. 1. чтвс3-3 P17367

Нужны оп. мастерицы для лифовъ и юбокъ. Б.-Влад., 34. чтвс2-10 P17384

...ля интел...игентной **ДАМЫ** передается солидное дѣло въ полномъ ходу, приносящее чистый доходъ 1000 ...въ годъ. Б.-Васильк., 5, кв. 6. к3-3 P17464

Требуется приказчикъ, понимающій дѣло, на хорошее жалов. ...ъ магаз. красокъ и обоевъ А. Г. Пальчевскаго. Подолъ, Александр. пл. 2-4 2920

Дешевая продажа разныхъ рессорныхъ **БРИЧЕКЪ, ЭКИПАЖЕЙ** и **ЛОШАДИ** рѣзвой 4 л., 5 в. ...ульв. Кудр., 5, спрос. дворн. к4-6P17235

Продается 5000 пуд. СѢНА ...о 28 коп. въ Березовкѣ, 35 верстъ отъ ...іева, по шоссе. Справ. у аренд. Кузнецова: Межигорская, № 7. № 3-3 P17337

Продается пара жеребцовъ.
Узнать: Межигорская, № 7. №3-3 P17336

ПРОДАЕТСЯ пара **ЖЕРЕБЦОВЪ** 4-хъ лѣтъ, масти гнѣдой и вороной съ аттестатами. По одиночкѣ. Святошинъ, дача № 266. 2-3 2921

СЕНЪ-БЕРНАРД. щенки и взросл. премир. распрод. Лукьян. уч. Татарск. пер. 4. 2-6 P17268

...Сбѣжалъ ...желтопѣгій **ПОЙНТЕРЪ** коб. Прос. за вознагражд. до...ставить: Под., Волошск., № 19. к3-4 P2915

БЫЧКИ породист. до 3 г. привед. для продажи. Н. Елисаветин., 30. вcвт2-3 P17401

КОРОВЫ свѣжаго тела продаются, Шулявская, № 59, около ...боеваго пункта. №3-3 P17341

...**Магазинъ** при немъ ком...нату и кухню. Львовская, 11, №6 2890

Нужна интел. няня или бонна къ ребенку 2½ лѣтъ. Маріинско-Благовѣщенская, № 22, кв. 8. 2-2 P17500

ПРІѢЗЖАЯ мол. интел. дѣвица ищ. мѣсто экономки, мож. въ отъѣздъ. Подолъ, Воздвиженская, 2, кв. 18, отъ 10—12 и 4—6 ч. №3-3P17360

МАМКА ищетъ мѣсто. Набережно-Лыбедская, 18, спрос. Савину. №3-3 P17373

КУХАРКА ищетъ мѣсто. Прорѣзная, № 17, кв. 27. 2-2P17483

Нужна хор. кухарка съ реком. Б.-Житомир., 24, кв. 6. 2№2-3P17406

ПОВАРЪ пріѣз., молод., холост., зн. русск., польск. и фр. кухни, им. ат. и лич. рек. Б. Подвальн., № 24, спр. домашн. обѣды. 2-2 P17502

Чистой горничной ищ. мѣсто пріѣзжая нѣмка, зн. рус. яз. Вокзальная ул., гост. Давыдовича, ком. 8. №2-2P17451

ЛАКЕЙ или швейц. ищ. мѣст. запас. солд. Безаковская, 13, спр. въ стол. к3-3P17436

Кефиръ Стороженко-Тхоревской. Рейтерская, № 17, кв. № 4. 2 6 P17511

31 декабря около часу дня при входѣ на выставку картинъ около университета **уронены** золотые дамскіе маленькіе **часики** съ цѣпочкой и брелокомъ. Прошу достав. за вознагр. Львовск., 55, кв. 26. к2-2P17491

ШКОЛА кроя и шитья дамскихъ, дѣт. и верх. пар. **С. В. Островской.**
ЕДИНСТВЕННАЯ награждена **МЕДАЛЯМИ** на двухъ выставкахъ **1896 и 1897 гг.** **ЕДИНСТВЕННАЯ,** которая гарантируетъ успѣхъ и экзаменъ при Р. Управѣ. Окончившимъ ученицамъ и желающимъ работать рекомендуется мѣсто и частная работа. Пріемъ ежедневно отъ 10 до 2 час. Больш. Васильковская, № 5. всчтсбзс2-5 P17463

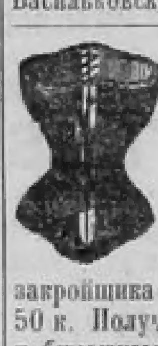

Магазинъ корсетовъ
A LA CREOLE,
уг. Крещатика и Прорѣзн., № 3. Всевозможный выборъ корсетовъ по новѣйш. фасонамъ. Исполненіе работы подъ руковод. закройщика изъ Парижа. Корсеты отъ 2 р. 50 к. Получены изъ-за границы шелковыя и бумажныя матеріи для корсетовъ. Заказы высылаются по требованію первой почтой. Въ маг. объясняются на русск., французск. и польскомъ языкахъ. вс.19-50 1693

При школѣ кроя и шитья платьевъ **Н. Г. БАЙКОВОЙ** (быв. нач. профес. школы въ С.-ПБ.) открыты курсы шитья бѣлья и спеціально дѣтск. вещей. Фундукл., 50. чтвс 98-100 P12318

Школа кроя и шитья по французской методѣ «ВОРТА». **Е. Д. Ашмариной** переведена на Михайл. пер., 20. Иногород. обуч. заочно посред. лекцій. Усл. высыл. за 7 к. мар. Предостерегаю отъ появившихся подражат. методѣ «Ворта». всср68-100P7367

СПРИНЦОВАНІЕ ГРИМО и К°
изъ
МАТИКО
Приготовлено исключительно изъ листьевъ матико, Перуіанскаго растенія
ДЕПО ВЪ ПАРИЖѢ
Антекари ГРИМО и К°
8, Rue Vivienne
и въ аптекахъ.
* 2-21 P16933

Кто желаетъ обладать **наилучшей швейн. машиной,** тому слѣдуетъ пріобрѣсти
НАСТОЯЩУЮ АМЕРИКАНСКУЮ
„НЬЮ-ГОМЪ"
отличающуюся простотою конструкціи, легкимъ ходомъ и небывалой прочностью.
Единствен. для всей Россіи складъ
ТОВАРИЩЕСТВО НА ПАЯХЪ
Ж. Блокъ
Правленіе Москва. Отдѣленія: С.-Петербургъ, Кіевъ, Одесса, Варшава, Ростовъ н/Д., Екатеринбургъ, Коканд. Представители почти во всѣхъ городахъ Имперіи; гдѣ таковыхъ нѣтъ Товарищество проситъ обращаться въ Правленіе.
*14—P.11980

ДОСТАВ. ЦѢЛ. МОЛОКА
СПБ. ФЕРМА С.-ПЕТЕРБУРГСКАЯ
БИБИКОВ. БУЛЬВАРЪ № 28
вс18-100P13017

16 Лѣтъ
бывши при депо фортепіанъ
Ф. КУЗ.
Фортепіанный мастеръ
А. КЕЛЕРЪ,
Кіевъ, Ново-Елисаветинская, № 12

Прокатъ, Починка, Настройка
всчт 45-50P10113

ПРІЮТЪ для беременныхъ и роженицъ повивальн. бабки съ отличіемъ **М. Г. Нельговской.** Принимаются дѣти на воспитаніе. Адресъ: уголъ Львовской улицы и Діонисіевскаго переул., домъ № 40. вс чт 35 100 P10075

Продается 120 р. за 80 р. новая игральная шкатулка съ нотами. Рейтерская, № 20, кв. 8. 3-3 2306

AUFGEBOT.
Es wird zur allgemeinen Kenntniss gebracht, das 1. der Photograph **Hugo Hermann Rentzsch** wohnhaft zu **Kiew in Russland,** Sohn des Eisenbahnbeamten **Franz Otto Rentzsch,** und dessen Ehefrau Auguste Emilie geborenen Schiffmann, beide wohnhaft zu Königstein in Sachsen, 2. und die unverehelichte **Marie Dorothee, Sophie Neumann,** ohne Beruf, wohnhaft zu **Berlin,** Lehrterstrasse, 14—15, Tochter des Eisenbahnbeamten **Johann Theodor Louis Neumann,** und dessen Ehefrau **Johanna Rosine** geborenen Schenkgarten beide wohnhaft zu Berlin, die Ehe mit einander eingehen wollen. Etwaige Einsprache ist bei dem unterzeichneten Standesbeamten zu erheben.
Königliches Standesamt Berlin 12-a, Berlin, am 4-ten Januar 1900.
к3-3 2903 **Der Staadesbeamte Knörke.**

Продается по случаю экстрен.
ВЫѢЗДА
ОБСТАНОВКА
Роскошная съ кварт. 7 комнатъ, а также: лампы, люстра, часы на каминъ и другіе, дубов. для столов. мебель красн. дерев. съ бронз. стиль Empire и такіе-же роскошные канделябры; золочен. стулья, зеркала, кабинетъ, диван. для спанья, шкаф. зерк., сервиз. и роскош. столов. дубов. Больш.-Житомирская, 8, квар. 2, парад. съ улицы до 6½ ч. вечера. сбвс3-3P17345

Для подарковъ
къ праздникамъ.

		р.	к.
Сороч. крахм. съ вор.	отъ	1	25
,, ,, безъ ,,	,,	1	50
,, фрачн. ,, ,,	,,	1	75
,, ,, съ ,,	,,	2	—
,, цвѣтныя мягкія	,,	1	—
,, ,, крахм.	,,	1	50
,, ночныя	,,	—	90
Кальсоны	,,	—	75
Носки	,,	—	25
Чулки	,,	—	50
Платки (за дюжину)	,,	1	20
Простыни	,,	1	—
Полотенца	,,	—	30

С.-Петербургск. фабрика бѣлья и галстуковъ **Р. М. Гершмана,** Прорѣзная, № 4. Телефонъ № 282. **Цѣны безъ запроса.** к 82-100P8945

Требуйте каталогъ.

ФАБРИКА НЕСГОРАЕМЫХЪ КАССЪ
С. Звѣржховскій,
КІЕВЪ, Б.-Васильковская, 63, уг. Дѣловой. **РЕКОМЕНДУЕТЪ КАССЫ** новѣйшихъ конструкцій, въ большомъ выборѣ. к17-100P15714

160 десят. земли
два раза вспаханной отдается подъ посѣвъ **свеклы,** разстояніе отъ сахарн. завода и ст. Фундуклеевки 10 верстъ. Обращаться въ контору Ниже-Верещацкаго имѣнія управл. Шпаченку, черезъ почт. ст. Фундуклеевку. к3-3P17470

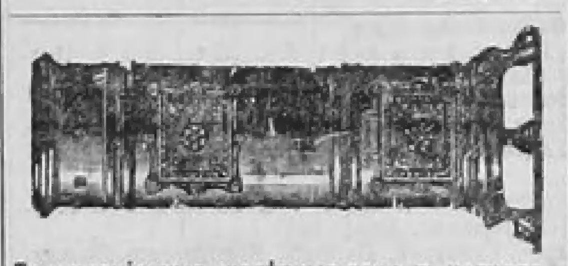

Вентиляціонныя желѣзныя печи съ регулят., для угля, кокса и дровъ, разн. величинъ. **Цѣны на 25% ниже прейсъ-куранта**
у М. Шанца.
Крещатикъ, 43, близъ Бессарабской площ. **Требуйте прейсъ-курантъ.** чтвс 97-100 P6112

МЕБЕЛЬНЫЙ МАГАЗИНЪ ОСАДЧАГО
Б.-Васильковская, 9,
снабженъ **большимъ** выборомъ вѣнской, столовой, гостинной, кабинет. и пр. **МЕБЕЛИ.**
втчтвс30-30 2122

Самыя **дорогія** цѣны за всякаго рода **старинныя вещи** плат. спец. магаз. старин. вещ. на **Институтской, № 1.**
Покупка старинныхъ монетъ.
Прос. обращ. вним. на точн. адр. магаз. Институтская, 1. всчтпт45-100P12154

ДЛЯ МУЩИНЪ!!
РУССКОЕ ПРОИЗВОДСТВО
БѢЛЬЯ и ГАЛСТУКОВЪ
Д. ЛОПУТЬКО и И. КОЗЮТЕНЪ,
Кіевъ, Прорѣзная, № 14.
БѢЛЬЕ готовое и на ЗАКАЗЪ.
Цѣны дешевле, чѣмъ вездѣ.
втчтвс10-100 2753

ЖИВЫЕ ЦВѢТЫ
ежедневно получаются **изъ Ниццы** (Н.-Николаевская, 4, магаз. № 9). Принимаются заказы: на **букеты, вѣнки, бутоньерки, жардиньерки** а также искусств. цвѣты, консервированныя **пальмы.**
Цѣны внѣ конкурренціи.
чтвс 18-90 2447

Маляръ
и живописецъ **ВЫВѢСОКЪ**
А. Л. Найдичъ.
Крещатикъ, № 3, во дворѣ. вс...5-100P17120

Правленіе Товарищества Левашово-Войтовецкаго свекло-сахарнаго завода.

Руководствуясь §§ 48 и 51 устава Товарищества, имѣетъ честь пригласить гг. пайщиковъ въ обыкновенное общее собраніе, назначенное на 8 февраля 1900 года въ Кіевѣ, въ конторѣ Левашово-Войтовецкаго Товарищества, помѣщающейся въ Европейской гостинницѣ, въ 2 часа дня, причемъ предворяется, что если созываемое общее собраніе не состоится въ назначенный день, тогда вторичное общее собраніе, по смыслу § 57 устава Товарищества, назначается на 22 февраля 1900 г. въ 2 часа дня въ томъ же помѣщеніи.

Разсмотрѣнію и утвержденію общаго собранія будутъ подлежать слѣдующіе вопросы:

1) Докладъ правленія и членовъ ревизіонной коммиссіи.

2) Балансъ и отчетъ за 1898—99 операціонный годъ, равно смѣта расходовъ и планъ дѣйствій на наступающій періодъ 1900—1901 гг.

3) Распредѣленіе прибыли и назначеніе размѣра дивиденда за 1898—99 годъ и время выдачи онаго.

4) Предоставленіе правленію права кредитоваться и учитывать векселя въ конторѣ Государственнаго Банка, въ частныхъ банкахъ и у частныхъ лицъ.

5) Выборы одного члена правленія и одного кандидата (§ 23), равно членовъ ревизіонной коммиссіи (§ 40), а также согласно § 28 утвержденіе избранія директора-распорядителя на предстоящее пятилѣтіе и утвержденіе инструкціи выработанной ему правленіемъ.

6) Рѣшеніе другихъ вопросовъ, касающихся дѣлъ Товарищества. 1-3 P17497

Подъ вѣрное обезпеченіе нужны 5,000 р. Адресов. предложенія Почтамтъ, до востреб. предъявителю квит. «Кіевлянина» № 17424 4-10 P17424

Даются 2500 р. подъ заклади. дома. Жилянская, 60, кв. 6, отъ 9 до 1 часу. в10 10 P14014

ПЕРЕВОЗКА мебели, сервизовъ, картинъ въ закрытыхъ фургонахъ. УПАКОВКА **безплатна.** Б.-Васильковская, № 94. всвтч.61-100P.9333

По случаю продаются всѣ принадлежности парового водяного отопл. Прорѣзн., 5, у хозяйки. *3-4 P17237

КОНДИТОРСКАЯ
„У ЗОЛОТЫХЪ ВОРОТЪ"
ПОНЧКИ
всѣхъ сортовъ
ПО 3 КОП. к3-3P17473

СЪ ЯНВАРЯ МѢСЯЦА
ВЪ МАГАЗИНѢ БѢЛЬЯ
ЛАЦИННИКЪ
ПЕРВАЯ БОЛЬШАЯ
РАСПРОДАЖА.
P17269 Институтская, 12. вс.чт 4-10

Молоко сливки сбивныя и кофейныя, масло соленое и сливочное, творогъ и сметану предлагаетъ молочная ферма **„компаніи сельскихъ хозяевъ"** Большая Житомирская, № 26. Заказы на домъ исполняются малыми и большими партіями. №2-5 P17464

Обратите вниманіе!!
И ТРЕБУЙТЕ ВЕЗДѢ!
Л. Я. Столкинда
КАПСЮЛИ ДЕЗОДОРАТЪ
для уничтоженія зловонія въ комнатахъ, дѣтскихъ спальняхъ и т. д., цѣна за 1 короб. въ 100 штукъ 35 коп.
Л. Я. Столкинда
ДѢТСКОЕ МЫЛО
на рыб. жиру, цѣна ¼ кус. 50 к. и ½ 30 коп.
Л. Я. Столкинда
ВАКСА МОЛНІЯ
цѣна 40 коп.
Л. Я. Столкинда
АНТИПАРАЗИТЪ
отъ клоповъ, таракановъ, блохъ, моли и т. д., цѣна ⅟₁—1 р. ½—55 ¼—30 и ⅛—20 к.
Л. Я. Столкинда
МЫЛО „БЛЕСКЪ"
для стирки бѣлья въ холод., теп. и горяч. водѣ; съ паркой и безъ парки, (какъ угодно).
Главный складъ: Москва, Лубянскій проѣздъ, антек. торговля **Л. Я. Столкиндъ.**
Нижегородская ярмарка.
Главный Домъ № 57.
вс10-10 P14628

РАСПРОДАЮТСЯ: шубы, ротонды, пальто, мѣховые, золотые, серебр. часы, брилліан. вещи и картины, оставш. послѣ аукціона. Въ ссудной кассѣ В. Э. Розмитальскаго (около магаз. Пашкова). вснтч10-10 2804

Съ значит. уступкой въ сравненіи съ цѣн. проч. магазин. **могутъ гг. кіевляне пріобрѣсти къ Рождеств. праздн.** изящную разную **мебель,** а также вѣнск. гнут. Кона по фабр. цѣн. **по Фундукл. ул., 26, въ маг. Б. Цеслера.** срвс 22-30 2343

Устройство
Артезіанскихъ, Абиссинскихъ и поглощательныхъ колодцевъ. Горный штейгеръ К. В. Цетнеровичъ. Кіевъ, Фундуклеевск., 90. чтвс8-11 P16729

Прод. рояль Блютнера, большая пальма, обстановка, посуда. Печерскъ, Рыбальская, № 8 всср2 3P17434

ПЕЧИ
„MONOPOL"
въ громадномъ выборѣ получены.
Н. ФАЛЬБЕРГЪ,
P1025 Кіевъ, Крещатикъ, 40. всср 292-308

!!!Безспорно единственный источникъ!!!

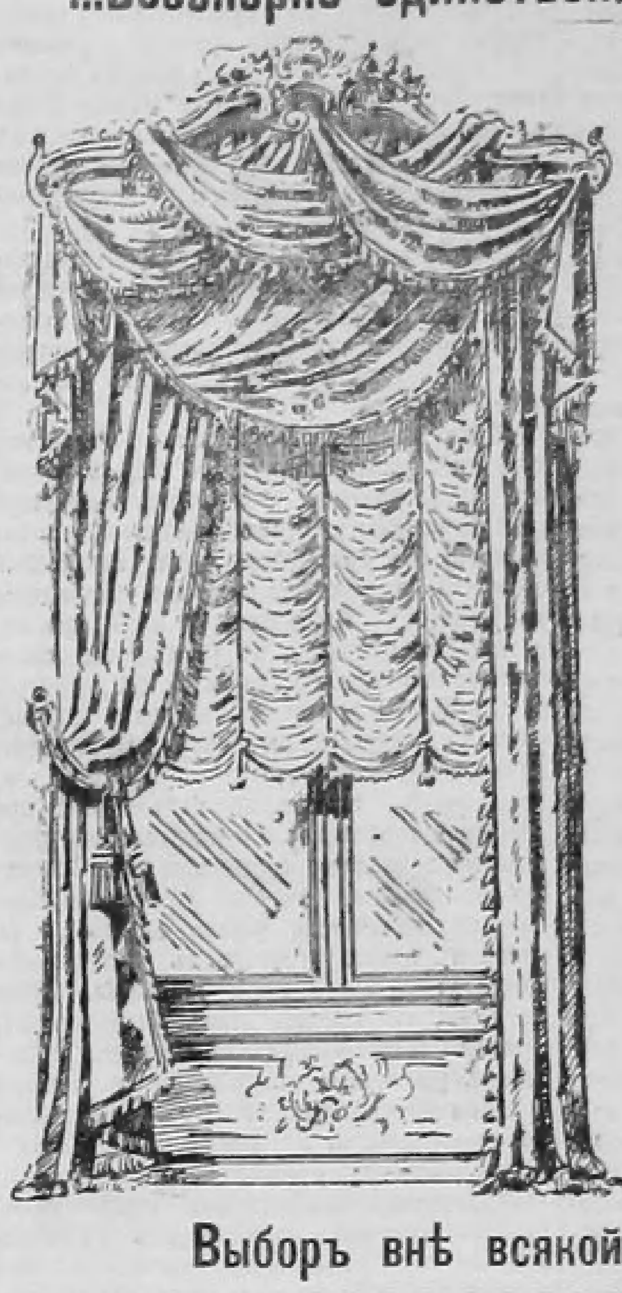

ДЕКОРАТИВНЫЙ
ОТДѢЛЪ
Торговаго Дома
І. КИМАЕРА,
Николаевская, № 13,
вновь получилъ колоссальный выборъ **синелевыхъ, шерстяныхъ, плюшевыхъ, суконныхъ** и проч. совершенно готовыхъ портьеръ съ ламбрекинами, новѣйшихъ исключительно своихъ и по спеціальному заказу роскошныхъ рисунковъ

Выборъ внѣ всякой конкурренціи. *6-8 P16408

В. ЖУКОВСКІЙ.
С.-ПЕТЕРБУРГЪ, НЕВСКІЙ 97.
ПРОСОРУШКИ
КРУПОДЕРЫ
СУКНОВАЛКИ
ШЕРСТЕЧЕСАЛКИ
ТОРФОРѢЗКИ
ЧЕРЕПИЧ. ПРЕССЫ

АНГЛІЙСКІЕ ЛОКОМОБИЛИ, ПАРОВЫЯ МАШИНЫ и КОТЛЫ. АМЕРИКАНСКІЯ ТУРБИНЫ ЗАВОДА ДЖЕМСА ЛЕФФЕЛЯ. ТРАППОВСКІЕ ЖЕРНОВА и МЕЛЬНИЧНЫЯ ПРИНАДЛЕЖНОСТИ. ЛѢСОПИЛЬНЫЯ РАМЫ и ДЕРЕВООБДѢЛОЧНЫЕ СТАНКИ. КИРПИЧНЫЯ МАШИНЫ. МАСЛОБОЙНЫЯ МАШИНЫ.
Полный каталогъ высылается за 5 м. по 7 к.

СТАНКИ ДЛЯ ПРОИЗВОДСТВА СПИЧЕКЪ ГОНТА ДРЕВЕС. ШЕРСТИ КРОВЕЛЬНОЙ ДРАНИ И П.

ОБОРУДЫВАНІЕ
МЕЛЬНИЦЪ и ЗАВОДОВЪ
вс8-10P15054

ТОВАРИЩЕСТВО
БРОКАРЪ и К°
ИЗОБРѢТАТЕЛИ
„ЦВѢТОЧНАГО О-ДЕ-КОЛОНА"
УПОТРЕБЛЯЕТСЯ КАКЪ ДУХИ, ТУАЛЕТНАЯ ВОДА И КУРЕНІЯ.

Предостереженіе:
При покупкѣ просимъ обращать вниманіе *на нашу фабричную марку:* такъ какъ въ настоящее время хорошее качество изобрѣтеннаго нами „ЦВѢТОЧНАГО О-ДЕ-КОЛОНА" заставляетъ другія фирмы подражать какъ названію, такъ и внѣшнему его виду.
* 7-10 P7726

№ 4711
Рейнская фіалка
Поставщика Двора Его Императорскаго Величества
ФЕРД. МЮЛЬГЕНСЪ
Колокольная № 4711 въ Кельнѣ на Рейнѣ и Ригѣ
Дѣйствительный свѣжій запахъ фіалки,
безъ примѣси (мускуса, пачули и проч.)
Модный парфюмъ великосвѣтскихъ круговъ.
Продается во всѣхъ лучшихъ магазинахъ.
* ср вс 20 34 P12429

Мраморное, лабрадорное и гранитное заведеніе
П. Я. РИЦЦОЛАТТИ, въ Кіевѣ,
Большая Васильковская ул., домъ Гольдфарба, № 23 (противъ Шулявской улицы) и собствен. № 32.
Постоянно въ большомъ выборѣ мраморные, лабрадорные и гранитные памятники. Желѣзные ограды и кресты. Металлическіе вѣнки, ступени для лѣстницъ, плиты для половъ и подоконниковъ. Лабрадоръ и мраморъ въ неотдѣланномъ видѣ и пр. и пр., а также принимаются заказы на таковые въ городѣ и окрестностяхъ **по самымъ умѣреннымъ цѣнамъ.** всср.83-100 P.3131

ДЕШЕВАЯ РАСПРОДАЖА
НА ВСѢ ТОВАРЫ ВЪ
Мебельно-зеркальномъ Магазинѣ П. Ходецкаго.
Кіевъ, Крещатикъ, № 29, д. Попова.
P2107 вс8-10

Изданіе наслѣдниковъ М. К. Пихно. Типо-литографія Товарищества И. Н. Кушнеревъ и К°, въ Кіевѣ.